



RELATÓRIO DE ACTIVIDADES

E

CONTAS DE GERÊNCIA

2020



Centro Paroquial de Solidariedade Social da Freguesia de Alvares

CONSTITUIÇÃO DOS ÓRGÃOS SOCIAIS

CONSELHO PASTORAL/ASSEMBLEIA GERAL

Presidente: Padre Ramiro Moreira

DIREÇÃO

Presidente – Padre Ramiro Moreira

Vice-Presidente: Nuno Pedro Tavares Nascimento

1.º Secretário: Diácono Júlio Augusto Santos Simões

2.º Secretário: Joaquim Manuel Fonseca Mateus

Tesoureiro: Augusto Henrique Simões Graça

CONSELHO FISCAL

Presidente: Américo Lourenço

Vogal: César Pires Gaspar

Vogal: Aldina da Conceição Dias



RELATÓRIO DE ACTIVIDADES

Introdução

Senhores Associados,

Em conformidade com o que está preceituado nos estatutos e nos termos das disposições aplicáveis, a Direção do Centro Paroquial de Solidariedade Social da Freguesia de Alvares, submete à apreciação do Conselho Pastoral o RELATÓRIO DE GESTÃO E PRESTAÇÃO DE CONTAS referentes ao exercício de 2020, compostas pelas Demonstrações Financeiras e os respetivos Anexos, e vem acompanhado pelo Parecer do Conselho Fiscal.

Fiel ao desígnio de longo prazo que a orienta, esta associação encontra, na colaboração com outros, o modo de responder com eficácia aos desafios complexos contemporâneos, partilhando e aprendendo, visando o benefício de todos, utentes e funcionários.

Num ano particularmente atípico devido ao atual contexto de pandemia gerada pelo Covid-19, foi necessário fazer vários ajustamentos de forma a salvaguardar os nossos utentes, desde alterações dos horários dos (as) funcionários (as), aquisição de vários equipamentos de proteção individual, proibição de visitas, entre outras.

Agradecemos desde já a disponibilidade e empenho dos (as) nossos (as) funcionários (as), sem o qual não teria sido possível ultrapassar este período tão difícil. Para todas um grande bem haja e eterna gratidão.

Para cumprir os objetivos a que nos propusemos no anterior Plano de Atividades, contamos com todos, uma equipa de colaboradoras (es), que seguramente soube prestar toda a sua dedicação e empenho, como está aqui demonstrado neste relatório.

Este Relatório e Contas apresenta o Resultado possível, ainda que negativo reflete o fruto de um enorme controlo financeiro e de um trabalho árduo de todos.



Centro Paroquial de Solidariedade Social da Freguesia de Alvares

Após a aprovação pelo Conselho Pastoral os documentos contabilísticos serão submetidos na plataforma eletrónica da Segurança Social criada para o efeito – OCIP, onde serão verificados, validados e visados pelo ISS.

O sucesso e o futuro da instituição depende de todos e de cada um de nós, é um trabalho com um objetivo comum, os nossos utentes.

Pelo contributo que cada um deu, durante este período, a todos, o nosso bem-haja!



Centro Paroquial de Solidariedade Social da Freguesia de Alvares

R. Pires

[Handwritten signature]

RELATÓRIO DE ACTIVIDADES

2020



Centro Paroquial de Solidariedade Social da Freguesia de Alvares

ENQUADRAMENTO GEOGRÁFICO

E

INSTITUCIONAL



Centro Paroquial de Solidariedade Social da Freguesia de Alvares

R. Soares

[Handwritten signature]

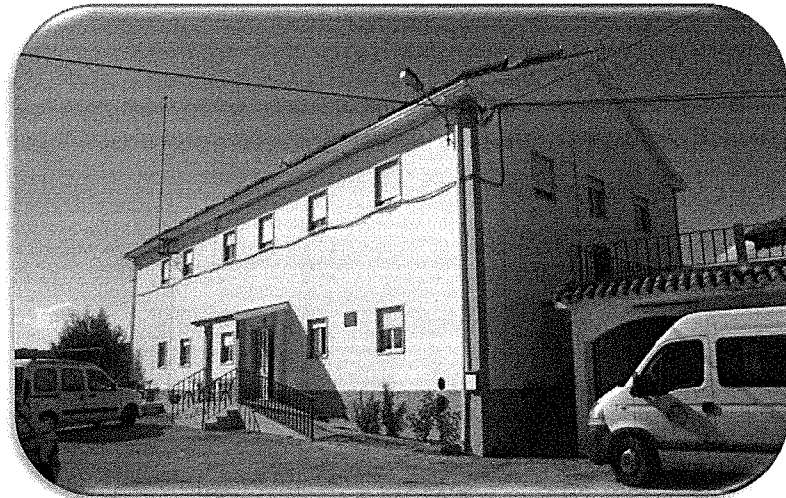
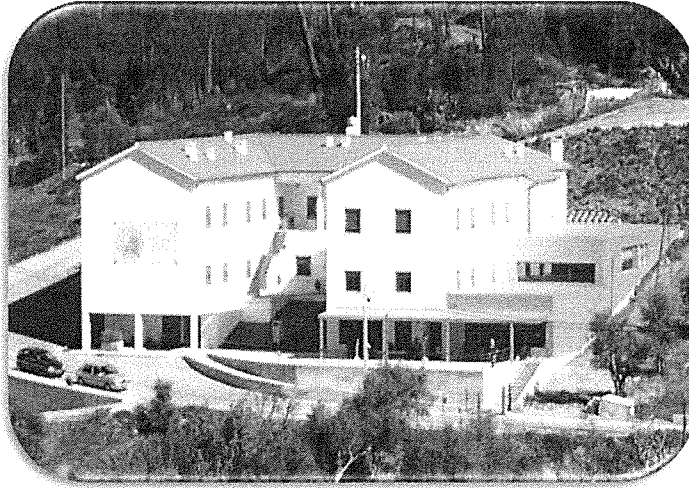

A freguesia de Alvares, localizada no concelho de Góis, na região do Pinhal Interior Norte, ocupa uma área territorial de 102,07 km², com uma densidade populacional de 9,8 hab/km², constituída por diversas aldeias dispersas e isoladas ao longo do seu território. No último século, esta freguesia registou um intenso surto migratório que contribuiu para alterar a realidade sociodemográfica da região, nomeadamente para reduzir progressivamente a população residente e para aumentar o envelhecimento da população, quer na base (redução das taxas de natalidade), quer no topo (aumento da esperança média de vida).

Devido às características geomorfológicas, a atividade económica esteve essencialmente ligada à pastorícia, à apicultura, à produção florestal e a uma agricultura de subsistência.



R. R. A. *J. P. A.*

Centro Paroquial de Solidariedade Social da Freguesia de Alvares

Apesar do reduzido volume de negócios, na freguesia, existe uma zona industrial, constituída por empresas de pequena dimensão. Existe, também, um conjunto de serviços públicos e privados fundamentais nesta região como: o Centro Paroquial de Solidariedade Social da Freguesia de Alvares, a IV Secção dos Bombeiros Voluntários de Góis, uma extensão do Centro de Saúde de Góis (localizadas em Alvares), um posto de correios e multibanco a funcionar na Junta de Freguesia, dois restaurantes um em Chã de Alvares e outro na Portela de Alvares, uma Parafarmácia e loja de artigos de vestuário em Cortes, um café em média por localidade, três unidades de alojamento, uma em Simantorta, uma em Chã de Alvares e outra em Cortes, entre outros serviços.

Entre os locais de interesse a visitar destaca-se:

- ✓ Pedra Letreira, na Portela do Vento;
- ✓ Igreja Paroquial de Alvares;
- ✓ Espaço Museológico de Arte Sacra de Alvares;
- ✓ Casa do Ferreiro em Alvares;
- ✓ Ribeira do Sinhel;
- ✓ As Praias fluviais;
- ✓ A Minas da Escádia Grande;
- ✓ A Albufeira do Cabril.

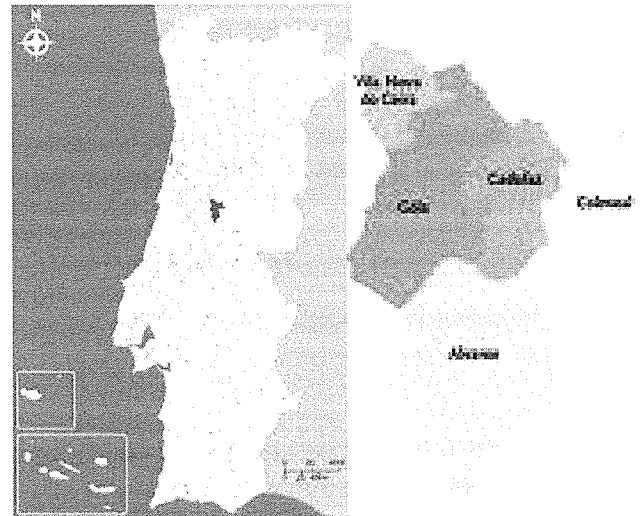

O Centro Paroquial de Solidariedade Social da Freguesia de Alvares é uma Organização uma Instituição Particular, criada por iniciativa da Fábrica da Igreja e ereta canonicamente por Decreto Ordinário Diocesano de Coimbra, registada na Direção Geral de Ação Social, no livro 1 das Fundações, sob o n.º 14/82, folhas 71 verso e 72, com Estatutos próprios aprovados em 13-09-1993, revistos a 5 de outubro de 2015. Pessoa coletiva n.º 501234020, com sede na Freguesia de Alvares, Concelho de Góis e Distrito de Coimbra.

Ao longo dos anos, a Organização foi alargando o seu âmbito de intervenção, criando novas respostas sociais e desenvolvendo parcerias com vários projetos e programas de desenvolvimento local e de combate à pobreza e exclusão social, mas também com várias entidades públicas e privadas.

Atualmente, o Centro Paroquial de Solidariedade Social da Freguesia de Alvares prossegue a sua ação através de dois equipamentos sociais – Lar de Cortes, localizado em



Centro Paroquial de Solidariedade Social da Freguesia de Alvares

Cortes e o Lar São Mateus, em Alvares.

Esta Organização assume um importante papel social, no contexto sociodemográfico onde se encontra inserida, continuando a constituir-se como o principal empregador da freguesia, nomeadamente para as mulheres, ficando os homens ocupados com a exploração floresta ou construção civil.

Com 63 colaboradores, o Centro Paroquial de Alvares contribui, significativamente, para atenuar o processo de desertificação, possibilitando a fixação de algumas famílias, a quem oferece também respostas de apoio à família através de valências como o Berçário, Creche, Apoio Domiciliário e Estrutura Residencial para Idosos.

A missão, a visão e os valores da Organização

O Centro Paroquial de Alvares tem como propósito prosseguir o bem público eclesial na sua área de intervenção, de acordo com as normas da igreja Católica e tem como fins a promoção da caridade cristã, da cultura, educação e a integração comunitária e social, na perspetiva dos valores do Evangelho, de todos os habitantes da comunidade onde está situada, especialmente dos mais pobres.

Na persecução dos seus fins, orienta a sua ação sócia caritativa à luz da Doutrina Social da Igreja, promovendo a igualdade, a tolerância, a justiça, a solidariedade, a transparência e a ética, numa ótica da procura da excelência nos resultados da sua intervenção. Quer com referência às solicitações emergentes, quer com o aperfeiçoamento, de competências técnicas instrumentais, operacionais e humanas dos seus colaboradores.

A Organização prossegue a sua ação através de dois equipamentos:

LAR DE CORTES	LAR DE SÃO MATEUS
Lar de Idosos	Lar de Idosos
Berçário	Serviço de Apoio Domiciliário
Creche	

Quanto a Programas e projetos a Organização coopera enquanto entidade parceira nos seguintes:



Centro Paroquial de Solidariedade Social da Freguesia de Alvares

Integrando a Rede Social Municipal e intermunicipal a Organização incorpora diversas parcerias e projetos públicos e privados, com vista a que os escassos recursos humanos e materiais existentes possam ser maximizados, potenciando e viabilizando as mais distintas e urgentes intervenções sociais, destacando-se:.

- ✓ Rede Social (RS);
- ✓ Conselho Local de Ação Social (CLAS);
- ✓ Comissão de Proteção de Crianças e Jovens;
- ✓ Rede Local de Inserção (RLIS);
- ✓ Rendimento Social de Inserção (RSI);
- ✓ Cantina Social (C.S).

No âmbito da C.S, no momento a Organização fornece ao domicílio 5 refeições diárias, na freguesia de Alvares.

O Centro Paroquial orgulha-se bastante da sua intervenção social na comunidade, na medida em que é reconhecido como uma entidade de primeira linha, a que indivíduos e famílias podem recorrer em situações de emergência, nas mais distintas problemáticas, quer no âmbito das suas respostas sociais típicas, quer atípicas de forma personalizada ou através do encaminhamentos e articulação com os mais distintos serviços, de apoio à família e à comunidade.

Contudo, tendo em vista manter o seu padrão de qualidade das suas respostas sociais e dar continuidade à sua intervenção junto da comunidade, num contexto pandémico como foi o de 2020, a Organização viu-se obrigada a implementar fortes medidas de prevenção, higienização e segurança dos seus utentes e funcionários que contribuíram para um inesperado e avultado investimento em equipamentos e materiais de proteção.



Centro Paroquial de Solidariedade Social da Freguesia de Alvares

ANÁLISE FINANCEIRA

REFERENTE A

2020



Análise Financeira referente ao ano 2020

Pode acentuar-se que ano 2020, foi um dos piores e mais conturbados anos de inesperado desequilíbrio financeiro. Na sequência das dinâmicas decorrentes dos inesperados e elevados encargos com material de proteção individual, de higiene e desinfeção, para fazer face à terrível pandemia Covid 19 que assolou o mundo inteiro.

Apesar da preocupação da Organização, em prosseguir com estratégias de viabilização da sua sustentabilidade financeira, nomeadamente a coresponsabilidade económica e social, dos clientes, famílias, comunidade, parceiros e estado, bem como proceder da uma gestão, organizada e minuciosa de recursos, materiais, técnicos e humanos. Bem como fincar esforços na contenção de despesas supérfluas. Manter os compromissos contratuais, legais, técnicos e especialmente os que concernem à manutenção dentro dos padrões de formação, qualidade, segurança e higiene. Facultando aos seus colaboradores e a todos os seus clientes, famílias e comunidade respostas sociais de excelência, foi feito neste ano transato com um enorme esforço carecido. A pandemia Covid 19 não só desgastou bastantes recursos humanos e materiais, como consumiu, recursos destinados à recapitalização financeira da Organização.

No que concerne especificamente a investimentos, estes assentaram exclusiva na substituição de equipamento danificado e pequenas reparações urgentes.

Através da análise do balancete podemos assim analisar a expressão financeira, ou seja, o resultado líquido da atividade referente ao ano de 2020 que foi -22.356,97€.

Numa reflexão sobre as principais fontes de receita da Organização podemos constatar que provem dos Clientes, seus Familiares, Comparticipações da Segurança Social e Donativos, através do gráfico que em baixo se apresenta.



Centro Paroquial de Solidariedade Social da Freguesia de Alvares

OBRAS DE REQUALIFICAÇÃO E EQUIPAMENTOS



Centro Paroquial de Solidariedade Social da Freguesia de Alvares

Obras de requalificação e equipamentos

O ano de 2020 ficou marcado, como todos sabemos, por um forte acréscimo de investimentos, em material de proteção individual, higiene e desinfeção na sequência das estratégias de proteção e luta contra a pandemia Covid 19. Catástrofe que veio refrear bastante as já implementadas estratégias de reequilíbrio financeiro e fortalecimento do processo de autossustentabilidade da Organização.

No âmbito deste processo encontra-se prevista a construção, junto do equipamento social de Alvares, em terreno já adquirido para a construção de duas pequenas habitações unifamiliares, com vista à sua rentabilização predial. Pretensão que se encontra, temporariamente adiada, até se encontrarem reunidas as oportunas condições.

No ano final do ano de 2020 foi finalmente submetida a candidatura ao PARES, tendo como principal objetivo fazer uma significativa intervenção no equipamento social de Cortes, o mais antigo dos dois. A incidência deste projeto prendesse com a reabilitação do espaço interior, obras de melhoramentos nas casas de banho e cozinha e integração de um elevador com maior capacidade e espaço para o transporte de macas.

Dado o estado de degradação do equipamento não foi possível evitar no início do ano de 2020 a substituição de dois termoacumuladores, no equipamento social de Cortes, um com capacidade de 1500 litros e outro de 2000 litros. Encargo imprevisto orçado 17 mil euros, que também contribuiu para o derrapar do orçamento previsto para 2020.

No entanto, com a candidatura ao Programa ADAPTAR, contribuiu com 7.946 mil euros, para aliviar a pressão de custos. Conseguindo desta forma, adquirir equipamentos de proteção individual, dispositivos como acrílicos e sistemas de higiene e desinfeção, desde suportes para desinfetantes, tapetes desinfetantes, decorrentes da crise pandémica. Contudo, os custos reais ultrapassaram em muito este valor, particularmente, durante e após o surto pandémico que ocorreu no equipamento social de Alvares, deixando o orçamento da Organização bastante desfalcado.



Frota Automóvel

Integram a frota da Organização cinco viaturas, quatro das quais afetas ao equipamento de Cortes e um ao de Alvares.

Tipologia/carrinhas	Matrícula	Categoria	Ano	Afetação ao Equipamento
Mercedes Sprinter	32-NJ-06	Passageiros (9 lugares)	2012	Cortes
Renault Kangoo	27-AC-16	Passageiros (5 lugares)	2005	Cortes
Renault Master	40-FC-59	Passageiros (17 lugares)	2008	Cortes
Peugeot Partner	47-NU-43	Mercadorias (3 lugares)	2013	Cortes
Volkswagen Caddy	15-JÁ-30	Mercadorias (2 lugares)	2010	Alvares

Por motivos técnico-logísticos a gestão desta frota continuou a fazer-se a partir do equipamento de Cortes, no que concerne à manutenção, reparações, revisões, inspeções, monitorização dos consumos e planeamento e agendamento de todo o tipo de serviços de transporte.

Entre as tipologias de transporte mais regulares há que destacar o transporte no âmbito dos serviços de apoio domiciliário, de Clientes de ERPI para consultas de especialidade.



Centro Paroquial de Solidariedade Social da Freguesia de Alvares

Política de qualidade

A qualidade continua a ser cada vez mais relevante, nestes momentos de crise de saúde pública que atravessamos, o escopo que orienta toda a intervenção do Centro Paroquial de Solidariedade da Freguesia de Alvares. Pelo que pretende-se que continue como a sua imagem de marca, prioridade, no pensar e agir na intervenção juntos dos nossos clientes.

Para o efeito, o investimento em colaboradores empenhados, disponíveis e atentos é fundamental. Zelar para facultar oportunidades de formação contínua e aperfeiçoamento profissional, sob o olhar atento de uma boa orientação técnica, também ela envolvida, atualizada, motivada e motivadora, é agora mais do que nunca uma necessidade premente.

A excelência do desempenho pretende-se que se alicerce numa boa formação pessoal, espírito positivo e solidário e desempenho mais exigente, no que toca à medida do saber fazer, do como fazer, do planear o fazer, avaliar e reavaliar o que foi feito.

Porque a escassez de recursos humanos qualificados obriga a constante revisão de estratégias, de célere formação, pretende-se que esta qualifique profissional e pessoalmente os funcionários, maximizando as suas capacidades e potencialidades, de forma a adequa-la à procura de serviços personalizados de forma inovadora, mas também técnica e instrumentalmente, mais adequados às necessidades dos nossos clientes.

Deste modo, foi feita uma candidatura ao Portugal 2020, no âmbito do Sistema de Apoios ao Emprego e ao Empreendedorismo Social +CO3SO Emprego, para a contratualização de um Psicólogo Clínico, que na qualidade de técnico de saúde mental, preste cuidados aos utentes, funcionários e elementos da comunidade. Desta forma, contribua para o desenvolvimento de estratégias de prestação de serviços de qualidade, por parte da Organização, através da qualificação formal e informal dos seus funcionários, clientes e comunidade, nas áreas de saúde mental.

Outra das grandes preocupações da Organização em relação à definição da sua política de qualidade é seguir as orientações técnico-instrumentais das entidades de cooperação, tais como a Segurança Social, bem como dos técnicos que prestam acessória técnico/formativa, nomeadamente na área financeira, segurança alimentar, saúde, higiene e segurança no trabalho e aquisição de bens e serviços certificados, entre outras.

A cooperação durante este ano de 2020 apresentou-se como um importante factor de sustentabilidade para a Organização. Não sendo uma estratégia inovadora numa Rede Social Activa como é a de Góis, revelou-se fundamental neste contexto pandémico.

Destacando-se a Proteção Civil com o seu contributo na desinfeção de espaços e cedência pontual de recursos humanos.



Centro Paroquial de Solidariedade Social da Freguesia de Alvares

A Câmara Municipal de Góis com a recolha graciosa de resíduos hospitalares, diferenciados.

A Segurança Social através da qual a Organização acedeu ao rastreio quinzenal dos seus funcionários, no que concerne à testagem da covid 19.

O ano de 2020 foi um extraordinário ano de múltiplas aprendizagens e da prática efetiva da solidariedade. Ainda que confinados, sem toque e “afastados”, estivemos unidos, para fazer o melhor de nós, atrás de mascaras, batas e de pequenos ecrãs.

A monitorização, avaliação e revisão do Plano de Atividades, foi uma constante no decurso do ano de 2020, particularmente, com o início da pandemia Covid 19. Muitas das intervenções, apesar de não “descoladas” das imprescindíveis orientações da DGS, foram sistematicamente corrigidas e retificadas, de forma a permitirem melhorar os serviços prestados e a minimizar o desconforto físico e psicológico.

Deste modo, pode dizer-se que a segurança e a higiene foram as principais preocupações tidas com vista no combate à propagação do Covid 19.



Centro Paroquial de Solidariedade Social da Freguesia de Alvares

Two handwritten signatures in blue ink, one on the left and one on the right, both appearing to be initials or names.

Respostas Sociais



Análise reflexiva

Não sendo novidade a resposta social mais procurada junto da Organização continuou a ser a Estrutura Residencial Para Idosos, encontrando-se 97 idosos em lista de espera, destacando-se as mulheres pelo elevado número de inscrições 61, face a 37 homens inscritos.

Por se ter visto obrigada a reduzir a capacidade em cada um dos equipamentos sociais de 40 para 38, com vista a desocupar quartos para prover aos necessários isolamentos profiláticos quando recomendados. Tendo, no entanto de continuar a prestar cuidados a utentes com elevada média de idade e de dependência física e mental. A Organização encontra-se a braços com o avolumar de encargos financeiros com recursos materiais, humanos e técnicos, tornando-se cada vez mais difíceis de suportar e menos recursos, provenientes das participações da segurança social e dos utentes. Factos que abalaram bastante o frágil orçamento de 2020.

Quanto às restantes respostas de Apoio Domiciliário e Creche, a tendência, a sua procura estabilizou ao longo do atípico ano de 2020.

Apesar da pandemia de Covid 19 ter contribuído muito para o retorno e procura de fixação de pessoas nos nossos territórios, em 2020, a procura de serviços, salvo de ERPI, não se viu refletida nessa realidade, em virtude hipoteticamente das regras de confinamento e dos receios de contágio.

Concretização da análise da frequência das respostas sociais

Evolução da frequência das valências entre 2019 e 2020 face aos respetivos Acordos de Cooperação

No ano de 2020 frequentaram a Organização 106 Clientes dos quais 75 integrados na valência ERPI, 25 SAD e 6 na Creche.

Nota:*Encerrou a 31 de agosto de 2019

Valências	Equipamento de Cortes					Equipamento de Alvares				
	2017	2018	2019	2020	Nº em Acordo	2017	2018	2019	2020	Nº em Acordo
ERPI	40	40	40	38	40	41	41	43	37	32
SAD	0	0	0	0	0	22	26	33	25	40
CRECHE	5	4	7	6	10	0	0	0	0	0
PRÉ-ESCOLAR	5	8	8*	0	0	0	0	0	0	0



Centro Paroquial de Solidariedade Social da Freguesia de Alvares
A TERCEIRA IDADE

A Estrutura Residencial Para Idosos

A Organização possui dois equipamentos sociais que distam entre si cerca de 5 Km, um localizado no lugar de Cortes, denominado, Lar de Cortes, de construção datada da década de 80 e outro na sede de freguesia, em Alvares, de edificação mais recente, de 2007, o Lar de S. Mateus.

Para ambos foram celebrados Acordos de Cooperação com a Segurança Social, sendo que o de Cortes tem acordo para o total das camas que dispõe como capacidade, já o de Alvares apenas foi possível obter Acordo de Cooperação para 32 das 40 camas de que dispõe. Deste modo é efetuada gestão privada das restantes 8 camas.

Ao abrigo dos respetivos Acordos de Cooperação cada equipamento social disponibiliza 4 camas, no total de 8 camas para vagas reservadas para a Segurança Social poder fazer face a situações sociais, em contextos de crise, sócio, económico e familiar.

Caracterizando de forma breve os clientes de ambas as estruturas, pode dizer-se que as relevâncias são similares. Em ambos predomina o sexo feminino entre 60% e 80%, não ultrapassando o sexo masculino mais de 39% da população em nenhuma das estruturas. A média da idade do sexo feminino (83,6 anos) é superior à do sexo masculino (73,4) em cerca de 10 anos. Contudo para se proceder a uma análise mais detalhada, abaixo se apresentam os quadros e gráficos visando correlacionar sexo e idade dos mesmos, em cada um dos equipamentos sociais.

Equipamento social de Cortes – Sexo versus Idade

Idade	Sexo Feminino	Sexo Masculino
55-60	0	2
61-65	0	1
66-70	1	1
71-75	1	1
76-80	4	2
81-85	5	0
86-90	7	2
91-95	12	0
96-100	1	0



Centro Paroquial de Solidariedade Social da Freguesia de Alvares

Sexo versus Idade

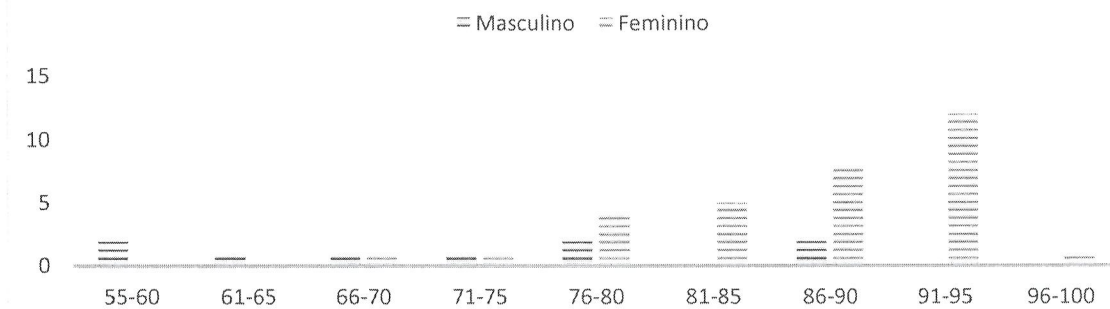

Equipamento de Alvares – Sexo versus Idade

Idade	Sexo Feminino	Sexo Masculino
55-60	1	0
61-65	0	0
66-70	1	2
71-75	2	1
76-80	2	0
81-85	4	4
86-90	3	5
91-95	12	3
96-100	0	1

Sexo versus Idade

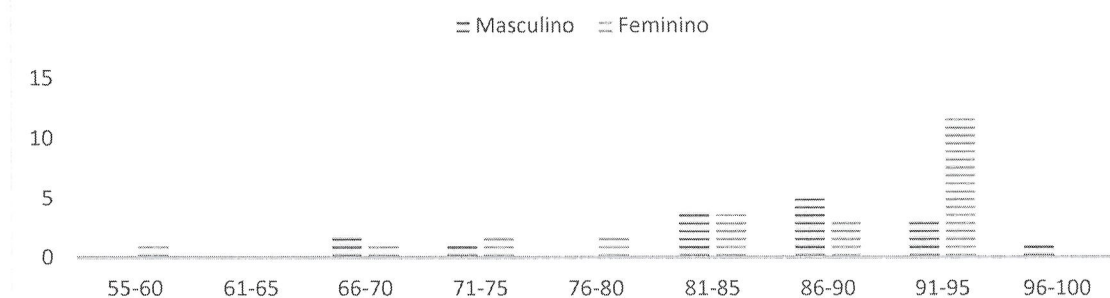

No que concerne a patologias assinaláveis há que destacar, em ambos os sexos, a hipertensão arterial, a diabetes, as doenças do foro psiquiátrico/demencial e as doenças oncológicas, entre outras.



Centro Paroquial de Solidariedade Social da Freguesia de Alvares

No entanto, durante o ano de 2020 assistiu-se a um aumento das doenças do foro psiquiátrico/demencial, que implicam maior vigilância e competências profissionais especializadas, bem como as doenças motoras que tornando o cliente dependente parcial ou totalmente. Crê-se que devido ao confinamento dos utentes, quer em ERPI, quer em SAD.

Sendo estas patologias, as que implicam um maior envolvimento físico e psicológico dos colaboradores, na prestação de cuidados, assistiu-se a um maior desgaste dos colaboradores, ainda que a sua resiliência tivesse sido levada ao limite, isto sem terem sido contextualizadas as situações particulares e familiares, o que muito nos surpreendeu positivamente.

Acresce dizer que a Organização se encontra razoavelmente dotada de equipamentos auxiliares, como verticalizadores, cadeiras de banho, barras de apoio, entre outros acessórios e que a equipa dos serviços de saúde se articula muito bem com os restantes colaboradores. Contudo não se pode negar o desgaste psicológico que esta pandemia covid 19 causou a todos os colaboradores.

Atualmente foram identificados pela equipa de enfermagem com recurso ao Índice de Katz. No equipamento de Cortes foram 22 clientes independentes, 15 parcialmente dependentes e 3 totalmente dependentes. Já no equipamento de Alvares foram identificados 19 clientes independentes, 13 parcialmente dependentes e 5 totalmente dependentes, conforme demonstração gráfica abaixo apresentada.

A escala de Katz permite avaliar o potencial funcional dos indivíduos, no que concerne a seis funções e atividades quotidianas: alimentação, continência, transferência (locomoção), ida à casa de banho, vestir e ida à casa de banho, e que os classifica em três pontos: independentes, parcialmente dependentes e totalmente dependentes.

Equipamento de Cortes

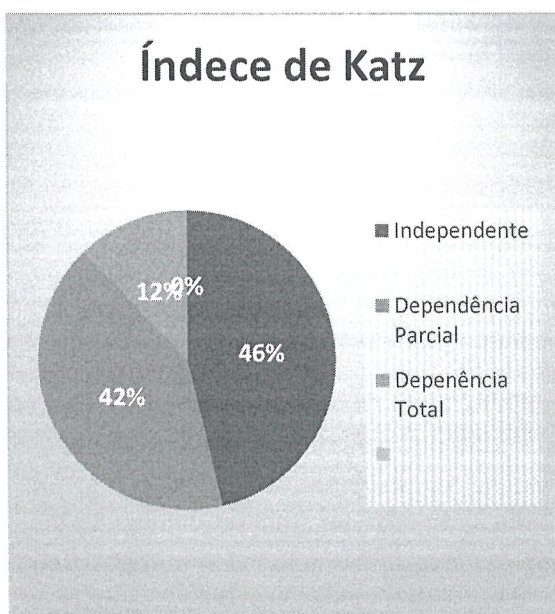

Equipamento de Alvares

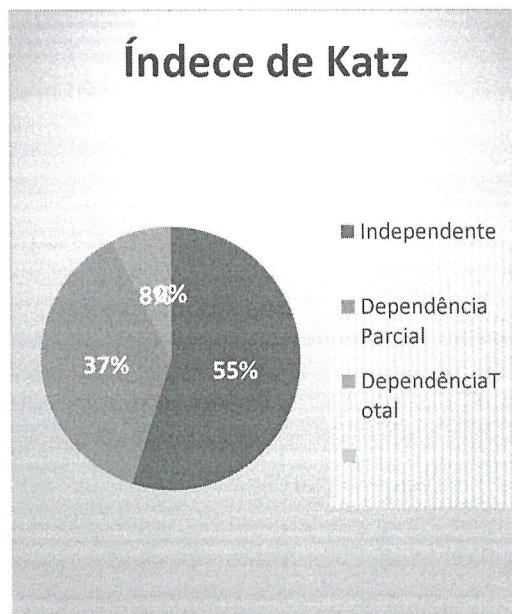



Apoio Domiciliário

Tal como havia sido referido, o Serviço de Apoio Domiciliário (SAD) encontra-se sediado no equipamento de Alvares – Lar de S. Mateus, e é uma das respostas sociais que estabilizou a sua tendência de procura, ano 2020, faces aos últimos anos.

O SAD é uma resposta social que por definição tem de se ajustar às necessidades particulares dos seus clientes e familiares, atingindo, por vezes, tal complexidade que pode chegar a ultrapassar, o seu próprio conteúdo, especialmente, no que respeita à área dos cuidados especializados de saúde e à frequência com que os serviços são solicitados, constringendo a capacidade de resposta da Organização.

Durante este período pandémico a prestação destes serviços foi das mais difíceis de manter, pelos problemas de higiene e segurança que levantaram para a Organização e para os Clientes. A higiene dos colaboradores, carrinhas e equipamentos, envolveu estratégias muito demoradas e, por vezes, difíceis de serem entendidas pelos clientes.

Sendo um serviço marcado pelo toque e abraço, tiveram de ser criadas estratégias alternativas de conforto e proximidade segura. Desgastantes, mas proveitosas, para quem tanto delas continuava a depender. Especialmente, privados de visitas e de perceptíveis informações, sobre uma estranha doença.

Atualmente integram os Serviços de Apoio Domiciliário 25 clientes.

Talvez seja pertinente dizer que, a média de idade é de 79, anos destacando-se apenas duas mulheres e um homem, com menos de 65 anos de idade, que frequentam esta resposta social por motivos associados a patologias, incapacitantes, do foro psiquiátrico.

É nosso entendimento, atendendo, às patologias, e graus de dependência apresentados por alguns clientes de SAD, que seria de todo interesse para o seu bem-estar e natureza da especificidade dos cuidados de que necessitam, a sua integração em ERPI, no entanto este serviço tem vindo a ser cada vez mais relegado para último recurso, porque é economicamente mais oneroso, face às parcas pensões dos clientes e respetivos agregados familiares.



Centro Paroquial de Solidariedade Social da Freguesia de Alvares

Sexo versus Idade

Idade	Sexo Feminino	Sexo Masculino
50-55	0	0
51-60	1	2
61-65	0	0
66-70	1	1
71-75	1	0
76-80	0	1
81-85	3	4
86-90	5	5
91-95	1	0

Sexo Versos Idade

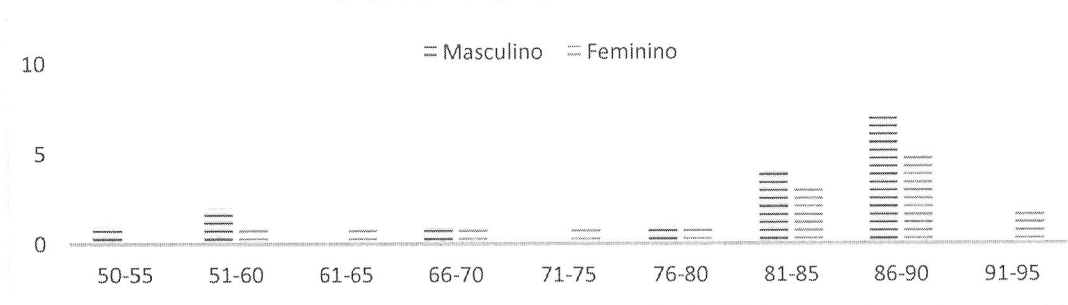

Entre os serviços mais procurados, no âmbito do SAD, destaca-se a alimentação (24), o apoio na separação da medicação (5), o tratamento de roupa (9), a higiene pessoal (4) e por fim a higiene habitacional (8), no entanto o contacto humano com os colaboradores e a prestação de pequenas ajudas informais, como o transporte de um bem, uma mensagem ou um simples sorriso são os mais valorizados.

Neste momento a Organização encontra-se a prestar serviços nas seguintes localidades:

Localidades	Nº de Clientes
Alvares	5
Cortes	15
Candeia	2
Relva da Mó	1
Roda Cimeira	1
Casal Novo	1



Cantina Social

Na qualidade de parceira da Rede Social do Concelho de Góis a Organização serve e distribui 5 refeições, no âmbito da Cantina Social.

Nas seguintes localidades:

Localidades	Nº de Clientes
Mega Cimeira	3
Chã	1
Candeia	1

A animação sócia recreativa e a estimulação/ reabilitação psicomotora

Caracterizando-se a nossa clientela sénior, por indivíduos com elevada média de idade, cerca de 85 anos, sem grande discrepância entre géneros masculino e feminino, tal como já anteriormente foi referido, não nos surpreende que estes apresentem menores capacidades físicas e mentais ou total ausência destas capacidades.

Desta forma, foi dedicada particular atenção ao Plano de Atividades de Animação Sócio Recreativa para 2020.

Todas as propostas de animação, como bailes, festas, passeios, aulas de ginástica, foram completamente impraticáveis no contexto pandémico que se viveu. A imposição das regras de distanciamento físico e a impossibilidade de pessoas como o professor de ginástica e outros animadores externos acederem à Instituição não permitiu desenvolver a maioria das atividades planeadas.

O desenvolvimento de atividades de estimulação cognitiva e o combate ao sedentarismo, num quadro de dor e de quadros depressivos, de negação, de desalento e demências habitual acrescido de pânico e de incerteza do resultado do simples contacto físico e dos cuidados no combate à propagação do vírus Covid 19, quase que imobilizaram toda a comunidade organizacional.



Centro Paroquial de Solidariedade Social da Freguesia de Alvares

A consequente degeneração e o avanço de doenças como a alzheimer e a demência, foi uma missão bastante difícil de travar a par da luta contra o Covid 19.

O investimento no bem-estar dos clientes passou essencialmente por lhes garantir total proteção contra o risco pandémico, manutenção do seu nível da saúde e reforço das suas relações familiares não presenciais.

Ainda que não fossem privados de assistir à TV tentou-se utilizar mais jogos individuais de estimulação cognitiva e manter algumas conversas desmistificadoras sobre a nova realidade, da vida durante a pandemia e os seus riscos.



A promoção das visitas por parte de familiares e amigos sofreu também algumas alterações para proteção dos residentes. Promoveu-se a marcação antecipada a re-
du-
ção do



número de visitas. A introdução da utilização de equipamentos de proteção individual, material de desinfeção das mãos, objetos e espaços físicos. O afastamento físico. As videoconferências e telefonemas em vez das visitas presenciais. E foram proibidas as saídas dos utentes com exceção das motivadas por questões de saúde ou razões inevitáveis. Uma das atividades que sempre faz bastante sucesso são as vídeo chamadas, que aproximaram os clientes de familiares a amigos, fazendo-os ativar e estimular memórias, socializar, receber afetos e no fundo combater a solidão e esquecer dores do corpo e da alma, que esta pandemia fez.

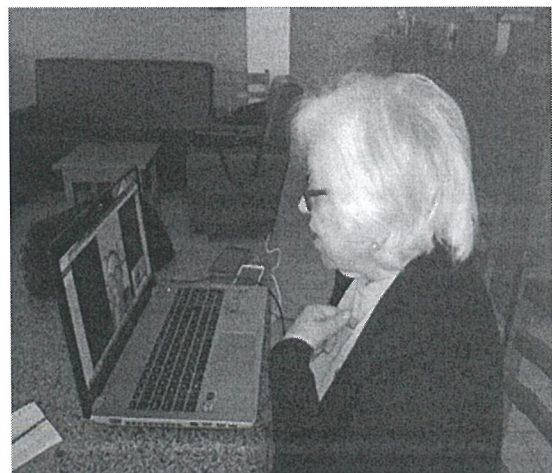



De Ram

Centro Paroquial de Solidariedade Social da Freguesia de Alvares

Com o treino da caligrafia, a pintura, o corte e recorte de componentes de objetos decorativos, tentou-se trabalhar a coordenação fina e a cognição, ocupando-se o tempo de forma útil e agradável.

Os convívios, os aniversários, as comemorações dos Santos Populares, Dia de S. Martinho, Natal, Carnaval entre outras, não se deixaram de fazer, com os devidos cuidados, distâncias, talvez menos animadas, mas devidamente assinaladas.

Também alguns passeios pedestres em pequenos grupos devidamente equipados e distanciados foram permitidos, só os abraços e beijinhos foram proibidos.

A INFÂNCIA

A Creche

Estimular o desenvolvimento global e harmonioso da criança foi a principal missão da Creche, com base no Projeto Pedagógico e Plano Curricular previamente elaborado, vocacionados para estimular a cidadania participativa, alicerçada em valores éticos morais, consistentes com estilos de vida saudáveis, de respeito da criança por si própria, pelos outros, pela preservação da natureza, cultura, arte e harmonioso relacionamento intersocial.

A este respeito, e no que concerne aos objetivos propostos para o ano de 2020, não foi diferente, com exceção de que não mudou o afeto mas a expressão do afeto. A máscara, as luvas, os pezinhos, as batas e o gel atrapalham o colinho.

Sair à rua passou a ser proibido e os pais dizem adeus à porta da rua com os carrinhos.

Houve alguns dias que a Creche teve de fechar tendo os pais de ficar em casa com as crianças sem poder ir trabalhar, mas tentou-se sempre que possível manter tudo a funcionar com a maior higiene e segurança, sem registo de interrupções, salvo as ditadas pela DGS a assinalar.

Ainda que no ano de 2020 as previsões de aumento da taxa de natalidade continuem auspiciosas, o Berçário e a Creche mantém, ainda com uma diminuta frequência de crianças conforme se pode constatar pelo quadro abaixo.





Berçário/ Creche

Idade	Sexo	
	Feminino	Masculino
<1	2	0
1	3	0
2		0
<3		0

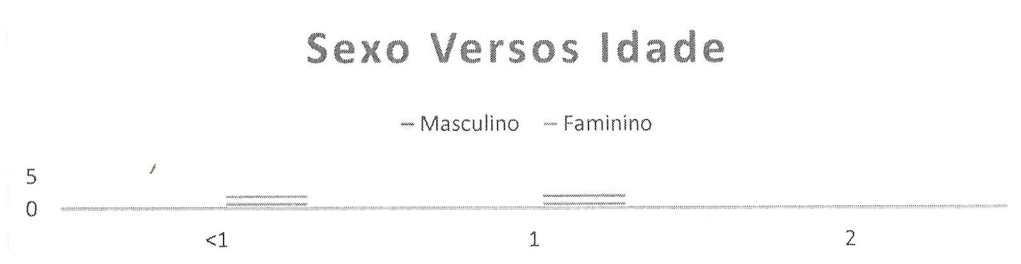

Apesar de servir um reduzido grupo de crianças as respostas da infância continuam a ser uma mais-valia para a freguesia, pois em termos concelhios semelhantes respostas existem apenas a 30 km, em Góis, na sede de concelho ou fora do concelho, a 13 km, em Pedrógão Grande, constituindo grandes entraves na logística diária familiar.

A resposta social Creche, é fundamental, para a igualdade de oportunidades dos pais no acesso ao trabalho. Garantia de segurança para os seus filhos durante os períodos em que se encontram a trabalhar, de beneficiarem de estimulação sócio cognitiva global harmoniosa e saudável. Contributos que se creem ir favorecer a continuidade do sucesso no futuro processo educativo, ao nível da sua sensibilidade emocional, moral e estética e a adequação aos seus interesses e necessidades, bem como das respetivas necessidades familiares.



Two handwritten signatures in blue ink are positioned at the top right of the page. The first signature is a cursive name, and the second is a more stylized, abstract signature.

Centro Paroquial de Solidariedade Social da Freguesia de Alvares

Recursos Humanos



Centro Paroquial de Solidariedade Social da Freguesia de Alvares

Recursos Humanos

Cuidar atrás de mascarar, luvas e viseiras, teve sobre os cuidadores e os utentes efeitos bastante agressivos, quer físicos quer psicológicos. Mas assim tiveram de ser prestados os cuidados e os demais apoios em virtude dos riscos de transmissão da pandemia Covid 19, durante o ano de 2020.

O vestir, o despir, o higienizar o corpo, materiais e superfícies, fez crescer não só a intensificação do trabalho, bem como o stress psicológico, com a possibilidade de haver alguma falha de segurança nos procedimentos e dar-se o contágio e a infeção. No que toca ao contágio, como se trata de uma população altamente vulnerável e de elevado risco com idades avançadas e conseqüentemente, com imensas comorbidades.

Muitas vezes, as exigências de segurança tiveram de se sobrepor às habituais necessidades de afeto e proximidade, tidos como sinais de desafeto e de pânico.

No início da pandemia higienizar foi a tarefa que mais marcou o ano de 2020 e a única conhecida até à descoberta e aprovação da vacina contra a covid 19.

A passagem de informação, a formação, a avaliação contínua de procedimento não nos conseguiu, contudo, salvaguardar de sofrer um surto pandémico no equipamento social de Alvares, lamentando-se o falecimento dos 7 utentes, mais debilitados e de colocar 15 dos seus funcionários em isolamento profilático em simultâneo. Foi uma crise muito difícil de gerir em que a salvação passou pelo forte empenho dos recursos internos, e apoio do equipamento social de Cortes. Graças a uma excelente coordenação fomos capazes não só de conter o surto, bem como evitar que se propaga-se para o exterior, ou sequer ao outro equipamento social de Cortes.

Com este desempenho mais uma vez se veio a comprovar que não há formulas adequadas, principalmente quando se trata de terríveis e inevitáveis realidades. A gestão tem de ser casuística, articulada e a informação muito fluida.

A multidisciplinaridade foi o alicerce de toda a acção, em que a proximidade entre os diferentes saberes, o diálogo e a prática informada fizeram toda a diferença, durante este inclassificável ano de 2020.



Centro Paroquial de Solidariedade Social da Freguesia de Alvares

A resiliência de todos os funcionários, verdadeiros parceiros do Corpo Directivo, que comprometidos com a sua responsabilidade social procuraram sempre soluções que visaram melhorar o desempenho das suas funções, neste contexto pandémico e responder às necessidades dos seus utentes e respetivas famílias, minimizou a desolação que a pandemia deixou.

Atualmente encontramos-nos confiantes no futuro pois 41 dos nossos 62 funcionários e 41 dos nossos 70 já se encontram com a vacinação completa contra a Covid 19. Encontrando-se os restantes a aguardar instruções para serem vacinados num contexto pós infeção, ou seja, de certa forma “naturalmente” imunizados.

No momento nos dois equipamentos sociais do Centro Paroquial de Alvares, Lar de S. Mateus e Lar de Cortes, conta-se com a cooperação de 61 Colaboradores distribuídos da seguinte forma:

Recursos Humanos	Lar de S. Mateus	Lar de Cortes
Diretora Técnica	1	1
Enfermeira	1	1
Educadora		
Técnica de Contabilidade		1
Animadora Social		1
Encarregado Geral	1	1
Encarregado de Serviços		1
Auxiliar de Enfermagem		1
Auxiliar de Ação Médica	1	
Auxiliar de Educação		2
Auxiliar de Ação Direta	11	10
Auxiliar de Serviços Gerais	8	6
Cozinheira	2	3
Ajudante de Cozinha	2	1
Lavadeira	1	2

Sendo que se acresce sob a forma de avença um Médico de Clínica Geral, um Contabilista Certificado e uma Advogada.



Reflexão Final

O atual Relatório de Atividades tem como principal missão descrever como decorreu a realização das tarefas operacionais e financeiras no decurso de 2020, face ao Plano de Acção e Orçamento aprovado.

O ano de 2020 decorreu com extrema turbulência, em virtude da pandemia Covid 19.

Com exceção do investimento essencial ao normal funcionamento da Organização, houve que suprir elevadíssimos custos com equipamentos de proteção individual, desinfeção e higienização de superfícies, cujos preços flutuaram, no início da pandemia, até ao limite da exorbitância.

Sempre atenta e colaborante a Organização tentou seguir todas as orientações da DGS, interessada em querer perceber todas as novidades regulamentares do Governo, para melhor servir os utentes.

Foi um ano de adaptações, de gestão milimétrica de equipas, de readaptação de procedimentos, de investimento na desmistificação do medo e na formação para a prevenção do risco de contágio.

Foi um ano em que, como nunca, a gestão de pessoal viveu sob o stress de colapso.

Mas nem tudo foi prejuízo, foi também um período de oportunidades. Vimo-nos obrigados a renovar o parque informático, a agilizar práticas de acesso a plataformas informáticas, a vídeo chamadas e a redes sociais.

A comunicação tornou-se mais célere e fluida, entre todos, funcionários, utentes, famílias, comunidade, parceiros e dirigentes. Foram instituídas novas práticas em resultado de novas aprendizagens e necessidades, alicerçadas numa maior confiança e autonomia entre os elementos integrantes das equipas.

Pode talvez dizer-se que o ano de 2020, foi um ano em que os recursos humanos estiveram, mais potencializados e comprometidos, onde se investiu mais na sua segurança, ainda que com um retorno muito positivo em termos de objetivos na luta contra a pandemia covid 19, sentido de compromisso, articulação e valorização individual e de equipa.

Claro que uma vez mais os objetivos de aproximação da Organização de aproximação de um patamar de autossustentabilidade saíram gorados, no entanto, pode afirmar-se que os níveis de qualidade das suas respostas sociais foram mantidos.

Neste contexto, de profunda crise sanitária, não seria de esperar outro resultado líquido senão um resultado negativo de 22.356,97€ atendendo aos inesperados encargos com o combate contra a covid 19.



Centro Paroquial de Solidariedade Social da Freguesia de Alvares

Two handwritten signatures in black ink, one to the left and one to the right, positioned above the main text.

Contas de Gerência

2020



Centro Paroquial Solidariedade Social da Freguesia de Alvares

EVOLUÇÃO DA ACTIVIDADE

No ano 2020 tentámos fazer uma gestão de rigor e contenção incutindo em cada um dos nossos colaboradores a necessidade de cada qual fazer o melhor possível dentro das suas funções.

A contínua desertificação do interior aliada a uma população cada vez mais envelhecida têm-nos causado constrangimentos profundos nomeadamente nas valências relacionadas com a infância e juventude.

Desta forma, a atividade da instituição passou por algumas dificuldades naturais, diminuindo assim o nosso volume de negócios em 12.345,38€ relativamente ao ano anterior, tendo-se passado de 644.948,28€ em 2019 para 632.602,90€ em 2020.

Paralelamente a par de alguns pequenos investimentos, conseguimos fazer Obras de conservação e reestruturação das Instalações.

A tesouraria da Instituição está equilibrada.

Os resultados obtidos pela Instituição no exercício foram ligeiramente melhores que o inicialmente previsto no Orçamento para o ano de 2020. Estava previsto obter-se um Resultado Líquido do Exercício negativo no valor de **(67.089,82€)**, mas devido principalmente à rubrica de Subsídios e Doações ter sido superior ao esperado, na realidade foi obtido um **Resultado Líquido do Exercício negativo no valor de (22.356,97€)**.

Agradecemos os apoios obtidos de todas as entidades públicas ou privadas, que contribuiram para que esta Instituição prossiga no desenvolvimento da sua atividade.

Mas, olhamos para o ano 2021 com algumas reservas, pois se é verdade que as valências relacionadas com a terceira idade demonstra uma dinâmica aceitável, já quanto à infância e juventude a situação continua a colocar em causa o futuro da instituição. A tutela, a quem compete a supervisão, coloca exigências ao nível dos recursos humanos, que não são suportáveis financeiramente pelas receitas geradas pelas próprias valências.

Cada vez temos que responder a mais casos sociais, e para isso terá que haver disponibilidade financeira para não pôr em causa os utentes e as valências que integram e ao mesmo tempo dar uma resposta a nível local para que sejamos uma IPSS na verdadeira aceção da palavra.

Desejamos e queremos continuar a mesma política de rigor e redução de custos sem pôr em causa a qualidade de vida dos residentes na Instituição e ao mesmo tempo queremos encontrar soluções para os diversos problemas que ainda existem.



[Handwritten signatures]
Centro Paroquial Solidariedade Social da Freguesia de Alvares

CONDIÇÕES DO MERCADO

À semelhança do que havia acontecido no ano transato, os níveis de preços praticados por esta Instituição em 2020, praticamente mantiveram-se inalterados pela influência da decisão de captar uma maior cota de mercado, que venha a permitir um crescimento sustentado para os próximos anos, e o conseqüente aumento da capacidade de oferta desta Associação.

Estamos empenhados na melhoria continua da qualidade dos nossos serviços, para melhorar e dignificar cada vez mais o nome desta Instituição no mercado.

Sem prejuízo de analisarmos em detalhe o Relatório de Atividades e as Contas de Gerência do ano 2020, passamos em seguida, ainda que resumidamente, a descrever as linhas centrais daquilo que foram os nossos Gastos e Perdas, Rendimentos e Ganhos e respetivo Resultado, bem assim como proposta de aplicação do mesmo.

GASTOS E PERDAS

Os Gastos do exercício 2020 foram no valor de 1.257.758,75€. No ano 2019 esse valor foi de 1.033.148,08€, o que representa um aumento de 2,82%. O gráfico seguinte apresenta o resumo dos Gastos e Perdas por rúbricas dos três anos anteriores:

	2018	2019	2020
Custo Matérias Consumidas	126.484,85	127.911,76	129.584,97
Fornec.Serv.Externos	218.451,09	214.944,40	226.573,50
Pessoal	763.305,09	808.007,31	836.926,48
Deprec.e Amortizações	41.793,74	53.374,11	57.374,68
Outros Gastos e Perdas	3.608,95	13.017,50	2.840,56
Gastos e Perdas de Financ.	2.880,32	5.989,21	4.458,56
TOTAL	1.156.524,04	1.223.244,29	1.257.758,75



Relatório

Centro Paroquial Solidariedade Social da Freguesia de Alvares

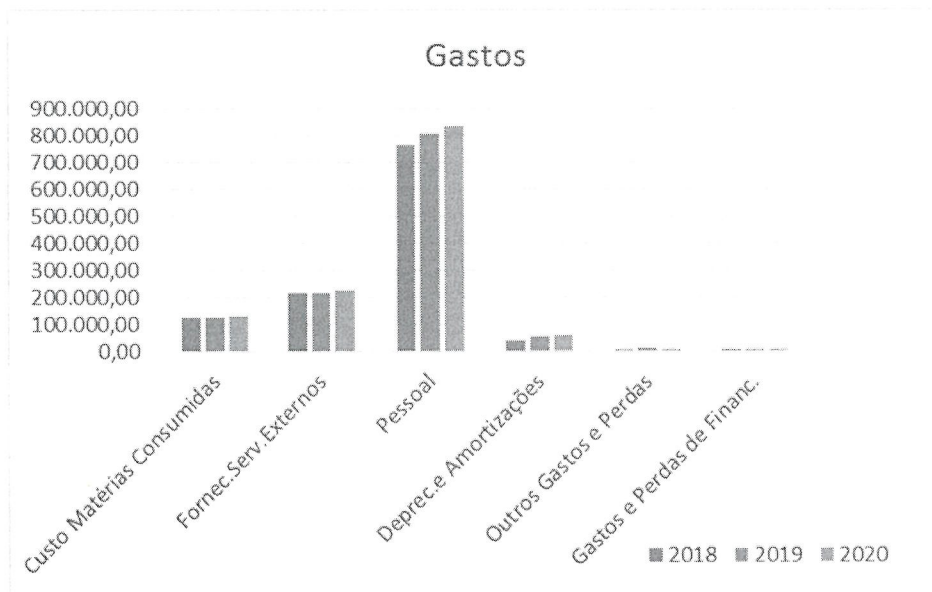

RENDIMENTOS E GANHOS

Os Rendimentos do exercício 2020 foram no valor de 1.235.402,28€. No ano 2019 esse valor era de 1.214.953,02€. O gráfico seguinte apresenta o resumo dos Rendimentos e Ganhos por rúbricas dos três anos anteriores:

	2018	2019	2020
Prestação de Serviços	599.191,36	644.948,28	632.602,90
Subsídios, Doaç. e Leg. Expl.	492.928,81	515.204,45	540.582,11
Outros Rendimentos	55.378,72	53.034,20	60.667,37
Juros, Div. E Out. Rend. Sim.	908,07	1.766,09	1.549,90
TOTAL	1.148.406,96	1.214.953,02	1.235.402,28



Handwritten signatures in blue ink.

Centro Paroquial Solidariedade Social da Freguesia de Alvares

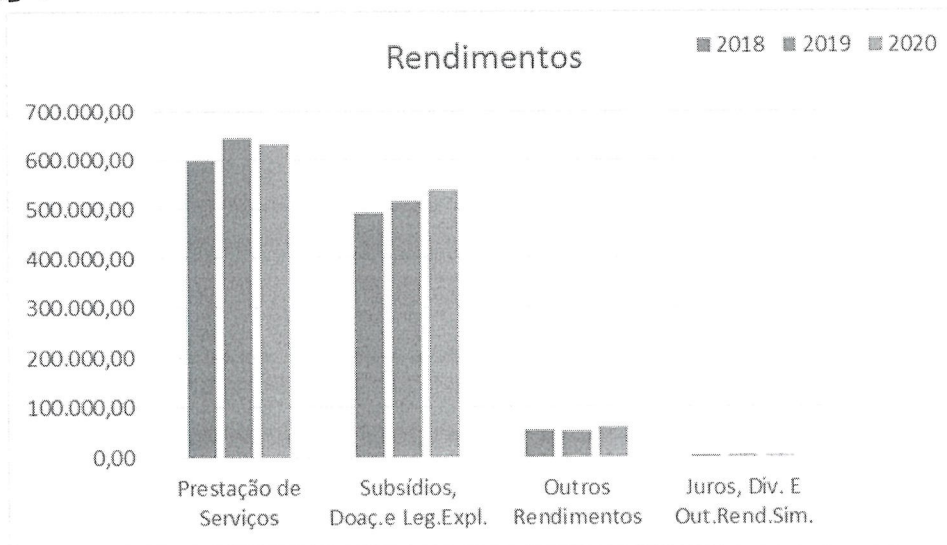

Na análise do gráfico, constatamos que a rubrica de Subsídios e Doações é a que mais contribui para o total de rendimentos anuais.

RESULTADOS

Verificámos que o Resultado Líquido do exercício 2020, foi negativo no valor de - 22.356,97€. No ano 2019 o resultado líquido foi negativo no valor de -8.291,27€.

	2016	2017	2018	2019	2020
Resultado Líquido Exercício	-18.727,12	-33.878,95	-8.117,08	-8.291,27	-22.356,97



Handwritten signatures in blue ink.

Centro Paroquial Solidariedade Social da Freguesia de Alvares



Na análise do gráfico, podemos verificar que os Resultados Líquidos dos Exercícios têm vindo a registar valores negativos desde o ano 2016 até ao ano 2020. Depois de em 2018 e 2019 se ter conseguido um resultado quase nulo, verifica-se que em 2020 a situação se agravou devido ao atual contexto de pandemia gerada pelo Covid-19, pois teve que se adquirir vários equipamentos de proteção individual, entre outros encargos acrescidos.



Centro Paroquial Solidariedade Social da Freguesia de Alvares

DISPONIBILIDADES

Os valores de Disponibilidades que transitam para o ano de 2021 são os seguintes:

Depósitos à Ordem (CCAM – Pedrógão)	12.173,54€
Depósitos à Ordem (BPI)	-5.625,69€
Depósitos à Ordem (Banco BIC)	729,89€
Depósitos à Ordem Montepio	13.149,99€
Depósitos a Prazo (CCAM GOIS)	100.599,52€
Depósitos a Prazo (CCAM P.GRANDE)	100.000,00€
Depósitos a Prazo (BIC)	100.000,00€
Depósitos a Prazo (BPI)	55.167,61€
Depósitos a Prazo (Montepio)	75.000,00€
Outros Títulos (Obrigações BPI)	46.319,78€
Caixa	1.612,86€
Total	499.127,50€

FACTOS RELEVANTES OCORRIDOS APÓS O TERMO DO EXERCÍCIO

Após o termo do exercício e até à presente data, estamos a viver o drama motivado pela pandemia, o qual veio motivar alterações significativas no nosso quotidiano, nomeadamente pela alteração das rotinas diárias, pelos ajustes de horários de trabalho, pela prática de novos cuidados no relacionamento humano, tudo se traduzindo no aumento dos custos da atividade.

Porém e para já estes acontecimentos subsequentes não impliquem ajustamentos e, ou, divulgação nas contas do exercício.



Centro Paroquial Solidariedade Social da Freguesia de Alvares

EVOLUÇÃO PREVÍSEL DA ATIVIDADE

A Direção considera que, apesar de negativos, os resultados obtidos a todos os níveis pela Instituição apontam para a manutenção da estabilidade, quer a nível económico-financeiro, quer ao nível da satisfação das necessidades e aspirações dos nossos utentes.

A análise da evolução da atividade nos primeiros meses de 2020, perspetiva com reservado otimismo o regresso a resultados positivos.

PROPOSTA DE APLICAÇÃO DE RESULTADOS

A Direção, propõe que o resultado liquido do exercício negativo no valor de -22.356,97€ (vinte e dois mil trezentos e cinquenta e seis euros e noventa e sete cêntimos), tenha a seguinte aplicação:

- Resultados Transitados.....(22.356,97€)



Centro Paroquial Solidariedade Social da Freguesia de Alvares

NOTA FINAL

Às Empresas, Entidades Públicas ou Privadas e Particulares que nos honraram com o seu apoio, agradecemos a confiança depositada, que constituiu importante incentivo e compensação pelos esforços empreendidos por quantos trabalham nesta Instituição.

A todos trabalhadores e trabalhadoras que contribuíram para o desempenho da Instituição, com o seu profissionalismo e dedicação, a Direção deseja expressar o seu agradecimento.

Alvares, 31 de maio de 2021

A Direção

Padre Ramiro Moreira

D. João Távora

António

Centro Paroquial de Solidariedade Social de Alvares

BALANÇO EM 31 DE DEZEMBRO DE 2020

Unidade Monetária: Euros

RUBRICAS	Notas	Datas	
		31-12-2020	31-12-2019
Ativo			
Ativo não corrente			
Ativos fixos tangíveis	5	1.395.255,67	1.418.420,35
Bens do património histórico e cultural			
Propriedades de investimento		9.155,66	9.155,66
Ativos intangíveis	6		
Investimentos financeiros		3.992,41	2.771,64
Fundadores/beneméritos/patrocinadores/doadores/associados/membros			
Subtotal		1.408.403,74	1.430.347,65
Ativo corrente			
Inventários	7	25.728,75	23.506,35
Créditos a receber	12.1.	86.864,29	87.263,55
Adiantamentos a fornecedores		941,49	543,99
Estado e outros Entes Públicos	12.7.	3.383,87	3.050,66
Fundadores/beneméritos/patrocinadores/doadores/associados/membros			
Outras contas a receber			
Diferimentos	12.2.	3.706,54	5.006,22
Outros Ativos correntes	3;12.3.	14.067,21	12.539,95
Caixa e depósitos bancários	12.4.	499.127,50	569.599,82
Subtotal		633.819,65	701.510,54
Total do Ativo		2.042.223,39	2.131.858,19
FUNDOS PATRIMONIAIS E PASSIVO			
Fundos patrimoniais			
Fundos	12.5.	228.351,97	228.351,97
Excedentes técnicos			
Reservas			
Resultados transitados	12.5.	1.423.898,04	1.434.027,66
Excedentes de revalorização			
Ajustamentos/outras variações nos fundos patrimoniais	12.5.	70.905,11	75.163,76
	12.5.	1.723.155,12	1.737.543,39
Resultado Líquido do período	12.5.	(22.356,97)	(8.291,27)
Total dos fundos patrimoniais	12.5.	1.700.798,15	1.729.252,12
Passivo			
Passivo não corrente			
Provisões			
Provisões específicas			
Financiamentos obtidos		122.661,87	154.749,58
Outras contas a pagar			
Subtotal		122.661,87	154.749,58
Passivo corrente			
Fornecedores	12.6.	29.392,47	52.646,95
Adiantamentos de clientes			
Estado e outros Entes Públicos	12.7.	23.148,87	18.011,00
Fundadores/beneméritos/patrocinadores/doadores/associados/membros			
Financiamentos obtidos			
Diferimentos	12.2.		
Outras contas a pagar			
Outros passivos correntes	12.8.	166.222,03	177.198,54
Subtotal		218.763,37	247.856,49
Total do passivo		341.425,24	402.606,07
Total dos fundos patrimoniais e do passivo		2.042.223,39	2.131.858,19

Alvares, 31 de maio de 2021

O CONTABILISTA CERTIFICADO



A DIREÇÃO

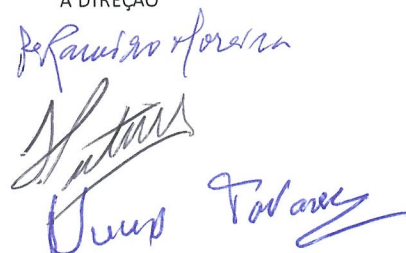

Centro Paroquial de Solidariedade Social de Alvares

DEMONSTRAÇÃO DOS RESULTADOS POR NATUREZAS

PERÍODO FINDO EM 31 DE DEZEMBRO DE 2020

Unidade Monetária: Euros

RENDIMENTOS E GASTOS	Notas	PERÍODOS	
		2020	2019
Vendas e serviços prestados	8	632.602,90	644.948,28
Subsídios, doações e legados à exploração	9	540.582,11	515.204,45
Variação nos inventários da produção			
Trabalhos para a própria entidade			
Custo das mercadorias vendidas e das matérias consumidas	7	(129.584,97)	(127.911,76)
Fornecimentos e serviços externos	12.9.	(226.573,50)	(214.944,40)
Gastos com o pessoal	10	(836.926,48)	(808.007,31)
Imparidade de dívidas a receber (perdas/reversões)			
Provisões (aumentos/reduções)			
Provisões específicas (aumentos/reduções)			
Aumentos/reduções de justo valor	12.3.		
Outros rendimentos e ganhos	12.10.	60.667,37	53.034,20
Outros gastos e perdas	12.11.	(2.840,56)	(13.017,50)
Resultado antes de depreciações, gastos de financiamento e impostos		37.926,87	49.305,96
Gastos/reversões de depreciação e de amortização	12.12.	(57.374,68)	(53.374,11)
Resultado operacional (antes de gastos de financiamento e impostos)		(19.447,81)	(4.068,15)
Juros e rendimentos similares obtidos	12.13	1.549,40	1.766,09
Juros e gastos similares suportados		(4.458,56)	(5.989,21)
Resultados antes de impostos		(22.356,97)	(8.291,27)
Imposto sobre o rendimento do período			
Resultado líquido do período		(22.356,97)	(8.291,27)

Alvares, 31 de maio de 2021

O CONTABILISTA CERTIFICADO



A DIREÇÃO

Belarmino Soares
António
Nuno Torres

Centro Paroquial de Solidariedade Social de Alvares
 DEMONSTRAÇÃO DAS ALTERAÇÕES NOS FUNDOS PRÓPRIOS NO PERÍODO 2019

Unidade Monetária: Euros

DESCRÇÃO	Notas	Fundos Patrimoniais					Interesses minoritários	Total dos Fundos Patrimoniais
		Fundos	Resultados Transitados	Outras variações nos fundos patrimoniais	Resultado líquido do período	Total		
POSICÃO NO INÍCIO DO PERÍODO 2019	6	228.351,97	1.442.144,74	79.422,41	(8.117,08)	1.741.802,04		
ALTERAÇÕES NO PERÍODO								
Depreciação dos Bens Doados - Imputação aos Resultados	12.5.			(4.258,65)		(4.258,65)		
Subsídios ao investimento - imputação ao Resultado	12.5.							
Reconhecimento de subsídios ao investimento	12.5.		(8.117,08)		8.117,08			
Outros Movimentos	12.5.		(8.117,08)	(4.258,65)	8.117,08	(4.258,65)		
Aplicação do Resultado Líquido	7							
RESULTADO LÍQUIDO DO PERÍODO	8				(8.291,27)	(8.291,27)		
	9							
POSICÃO NO FIM DO ANO 2019	6+7+8+9	228.351,97	1.434.027,66	75.163,76	(8.291,27)	1.764.820,39		

Alvares, 31 de maio de 2021

O CONTABILISTA CERTIFICADO

A DIREÇÃO

Procurador

[Assinatura]
[Assinatura]

Centro Paroquial de Solidariedade Social de Alvares
 DEMONSTRAÇÃO DAS ALTERAÇÕES NOS FUNDOS PRÓPRIOS NO PERÍODO 2020

DESCRIÇÃO	Unidade Monetária: Euros					Total dos Fundos Patrimoniais
	Fundos Patrimoniais					
	Fundos	Resultados Transitados	Outras variações nos fundos patrimoniais	Resultado líquido do período	Total	
POSICÃO NO INÍCIO DO PERÍODO 2020	228.351,97	1.434.027,66	75.163,76	(8.291,27)	1.729.252,12	-
ALTERAÇÕES NO PERÍODO						
Depreciação dos Bens Doados - Imputação aos Resultados			(4.258,65)		(4.258,65)	
Subsídios ao investimento - imputação ao Resultado		(1.838,35)				
Reconhecimento de subsídios ao investimento		(8.291,27)		8.291,27		
Outras alterações reconhecidas nos fundos patrimoniais		(10.129,62)	(4.258,65)		(4.258,65)	
Aplicação do Resultado Líquido				(22.356,97)	(22.356,97)	
RESULTADO LÍQUIDO DO PERÍODO						
POSICÃO NO FIM DO ANO 2020	228.351,97	1.423.898,04	70.905,11	(22.356,97)	1.724.993,47	-

Alvares, 31 de maio de 2021

O CONTABILISTA CERTIFICADO



A DIREÇÃO

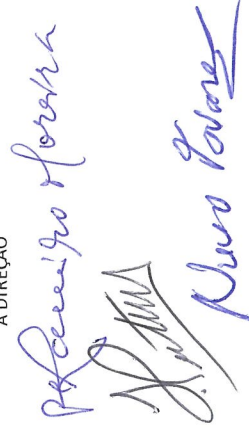

[Handwritten signature]

CONTAS	DESCRIÇÕES	ANO INÍCIO UTILIZAÇÃO INVEST.º (2)	VALOR TOTAL EMPREEND.º (3)	TAXA DE AMORTIZ.º (4)	VALORES ANUAIS DAS REDUÇÕES E DAS AMORTIZAÇÕES					SALDO VALOR LIQ. ANO N-1 (9)	MOVIMENTOS NO ANO				SALDO VALOR LIQ. ANO N (14)
					1.º ANO (5)	2.º a 4.º ANO (6)	5.º ANO (7)	6.º ao 50.º ANO (8)	Outros débitos (10)		Recebimentos (11)	A crédito (12)		Outras créditos (13)	
												Para a 7263 (10)	(11)		
59 59311	SUBSÍDIOS SUBSÍDIOS RELATIVOS A ACTIVOS AMORTIZÁVEIS CR Segurança Social-Ampliação do Lar, C.Dia S.Mateus	2009	51.495,00		1.029,90	1.029,90	1.029,90	1.029,90	40.166,10	1.029,90	0,00	0,00	0,00	0,00	39.136,20
	TOTAL SUBS. PARA AMPL. LAR, C.DIA S.MATEUS		51.495,00		1.029,90	1.029,90	1.029,90	1.029,90	40.166,10	1.029,90	0,00	0,00	0,00	0,00	39.136,20
43 4332	INVESTIMENTO Ampliação do Lar e C.Dia S.Mateus em Alvarés	2009	121.017,84	2%	2.420,36	2.420,36	2.420,36	2.420,36	104.075,32						101.654,96
	TOTAL INVESTIM. - AMPL. LAR, C.DIA S.MATEUS		121.017,84		2.420,36	2.420,36	2.420,36	2.420,36	104.075,32						101.654,96
59 59312	SUBSÍDIOS SUBSÍDIOS RELATIVOS A ACTIVOS AMORTIZÁVEIS INFA IFAP - Subsídio Carrinha Mat.32-NJ-06	2012	32.287,50		3.228,75	3.228,75	3.228,75	3.228,75	6.457,50	3.228,75	0,00	0,00	0,00	0,00	3.228,75
	TOTAL SUBS. PARA AQ. VIATURA		32.287,50		3.228,75	3.228,75	3.228,75	3.228,75	6.457,50	3.228,75	0,00	0,00	0,00	0,00	3.228,75
43 4334	INVESTIMENTO Equip. Transporte Carrinha Mat.32-NJ-06	2012	43.050,00	10%	3.805,19	3.805,19	3.805,19	3.805,19	27.829,24						24.024,05
	TOTAL INVESTIM. - VIATURA		43.050,00		3.805,19	3.805,19	3.805,19	3.805,19	27.829,24						24.024,05

[Handwritten signature]

Balancete do Razão - Contabilidade Geral

Mês: Dezembro

(Euros)

Cód.	CONTA Designação	VALORES MENSAIS		VALORES ACUMULADOS		SALDOS	
		Débitos	Créditos	Débitos	Créditos	Devedores	Credores
11	CAIXA	15.460,48	15.277,95	160.534,96	158.922,10	1.612,86	
12	DEPOSITOS A ORDEM	110.775,51	164.746,87	1.447.564,81	1.427.137,08	20.427,73	
13	OUTROS DEPÓSITOS BANCÁRIOS	6,29		430.767,13		430.767,13	
14	OUTROS INSTRUMENTOS FINANC			46.319,78		46.319,78	
21	CLIENTES E UTENTES	61.886,13	57.705,46	795.048,48	708.184,19	86.864,29	
22	FORNECEDORES	64.166,95	31.742,62	402.848,42	431.299,40		28.450,98
23	PESSOAL	44.658,33	44.658,33	582.662,82	582.662,82		
24	ESTADO E OUTROS ENTES PUBLI	31.541,97	22.921,37	266.543,56	286.308,56		19.765,00
25	FINANCIAMENTOS OBTIDOS	2.689,47		32.087,71	154.749,58		122.661,87
27	OUTRAS CONTAS A RECEBER E A P	48.442,39	119.499,25	421.333,54	573.488,36		152.154,82
28	DIFERIMENTOS	491,82	215,44	8.928,20	5.221,66	3.706,54	
31	COMPRAS	10.997,95	433,21	135.671,07	5.409,74	130.261,33	
33	MATÉRIAS-PRIMAS, SUBSID. E CO			23.506,35		23.506,35	
41	INVESTIMENTOS FINANCEIROS	110,88		3.992,41		3.992,41	
42	PROPRIEDADES DE INVESTIMENT			9.155,66		9.155,66	
43	ACTIVOS FIXOS TANGÍVEIS		57.374,68	2.477.915,50	1.109.245,98	1.368.669,52	
44	ACTIVOS INTANGÍVEIS			8.516,59	8.516,59		
45	INVESTIMENTOS EM CURSO			26.586,15		26.586,15	
51	FUNDOS				228.351,97		228.351,97
56	RESULTADOS TRANSITADOS			10.129,62	1.434.027,66		1.423.898,04
59	OUTRAS VARIACÕES NO CAPITAL P				75.163,76		75.163,76
62	FORNECIMENTOS E SERVIÇOS EX	22.933,00		228.119,54		228.119,54	
63	GASTOS COM O PESSOAL	156.231,67		836.926,48		836.926,48	
64	GASTOS DE DEPRECIACÃO E AMOR	57.374,68		57.374,68		57.374,68	
68	OUTROS GASTOS E PERDAS	18,31		2.840,56		2.840,56	
69	GASTOS E PERDAS DE FINANCIAME	350,76		4.458,56		4.458,56	
72	PRESTACOES DE SERVICOS	640,06	55.321,79	1.809,73	634.412,63		632.602,90
75	SUBSÍDIOS À EXPLORAÇÃO	4.586,90	58.840,68	44.145,54	584.727,65		540.582,11
78	OUTROS RENDIMENTOS E GANHO		4.416,28		56.408,72		56.408,72
79	JUROS DE DIVID. OUTROS REND. S		209,62		1.549,40		1.549,40
81	RESULTADO LÍQUIDO DO EXERCÍ			8.291,27	8.291,27		
Total geral:		633.363,55	633.363,55	8.474.079,12	8.474.079,12	3.281.589,57	3.281.589,57

Centro Paroq e Sol Social da Freguesia de Alvares, 2020

Contribuinte nº 501234020

Emitido por aida em 28-06-2021 14:05:56

Balancete do Razão - Contabilidade Geral

Mês: 13º

(Euros)

Cód.	CONTA Designação	VALORES MENSAIS		VALORES ACUMULADOS		SALDOS	
		Débitos	Créditos	Débitos	Créditos	Devedores	Credores
11	CAIXA			160.534,96	158.922,10	1.612,86	
12	DEPOSITOS A ORDEM			1.447.564,81	1.427.137,08	20.427,73	
13	OUTROS DEPÓSITOS BANCÁRIOS			430.767,13		430.767,13	
14	OUTROS INSTRUMENTOS FINANC			46.319,78		46.319,78	
21	CLIENTES E UTENTES			795.048,48	708.184,19	86.864,29	
22	FORNECEDORES			402.848,42	431.299,40		28.450,98
23	PESSOAL			582.662,82	582.662,82		
24	ESTADO E OUTROS ENTES PUBLI			266.543,56	286.308,56		19.765,00
25	FINANCIAMENTOS OBTIDOS			32.087,71	154.749,58		122.661,87
27	OUTRAS CONTAS A RECEBER E A P			421.333,54	573.488,36		152.154,82
28	DIFERIMENTOS			8.928,20	5.221,66	3.706,54	
31	COMPRAS	246,40	130.507,73	135.917,47	135.917,47		
33	MATÉRIAS-PRIMAS, SUBSID. E CO	134.092,81	131.870,41	157.599,16	131.870,41	25.728,75	
41	INVESTIMENTOS FINANCEIROS			3.992,41		3.992,41	
42	PROPRIEDADES DE INVESTIMENT			9.155,66		9.155,66	
43	ACTIVOS FIXOS TANGÍVEIS			2.477.915,50	1.109.245,98	1.368.669,52	
44	ACTIVOS INTANGÍVEIS			8.516,59	8.516,59		
45	INVESTIMENTOS EM CURSO			26.586,15		26.586,15	
51	FUNDOS				228.351,97		228.351,97
56	RESULTADOS TRANSITADOS			10.129,62	1.434.027,66		1.423.898,04
59	OUTRAS VARIAÇÕES NO CAPITAL F	4.258,65		4.258,65	75.163,76		70.905,11
61	CUSTO MERC. VENDIDAS E MAT.C	129.584,97		129.584,97		129.584,97	
62	FORNECIMENTOS E SERVIÇOS EX	2.039,04	3.585,08	230.158,58	3.585,08	226.573,50	
63	GASTOS COM O PESSOAL			836.926,48		836.926,48	
64	GASTOS DE DEPRECIACÃO E AMOR			57.374,68		57.374,68	
68	OUTROS GASTOS E PERDAS			2.840,56		2.840,56	
69	GASTOS E PERDAS DE FINANCIAME			4.458,56		4.458,56	
72	PRESTACOES DE SERVICOS			1.809,73	634.412,63		632.602,90
75	SUBSÍDIOS À EXPLORAÇÃO			44.145,54	584.727,65		540.582,11
78	OUTROS RENDIMENTOS E GANHO		4.258,65		60.667,37		60.667,37
79	JUROS DE DIVID. OUTROS REND. S				1.549,40		1.549,40
81	RESULTADO LÍQUIDO DO EXERCÍ			8.291,27	8.291,27		
Total geral:		270.221,87	270.221,87	8.744.300,99	8.744.300,99	3.281.589,57	3.281.589,57

Balancete do Razão - Contabilidade Geral

Mês: 14º

(Euros)

Cód.	CONTA Designação	VALORES MENSAIS		VALORES ACUMULADOS		SALDOS	
		Débitos	Créditos	Débitos	Créditos	Devedores	Credores
11	CAIXA			160.534,96	158.922,10	1.612,86	
12	DEPOSITOS A ORDEM			1.447.564,81	1.427.137,08	20.427,73	
13	OUTROS DEPÓSITOS BANCÁRIOS			430.767,13		430.767,13	
14	OUTROS INSTRUMENTOS FINANC			46.319,78		46.319,78	
21	CLIENTES E UTENTES			795.048,48	708.184,19	86.864,29	
22	FORNECEDORES			402.848,42	431.299,40		28.450,98
23	PESSOAL			582.662,82	582.662,82		
24	ESTADO E OUTROS ENTES PUBLI			266.543,56	286.308,56		19.765,00
25	FINANCIAMENTOS OBTIDOS			32.087,71	154.749,58		122.661,87
27	OUTRAS CONTAS A RECEBER E A P			421.333,54	573.488,36		152.154,82
28	DIFERIMENTOS			8.928,20	5.221,66	3.706,54	
31	COMPRAS			135.917,47	135.917,47		
33	MATÉRIAS-PRIMAS, SUBSID. E CO			157.599,16	131.870,41	25.728,75	
41	INVESTIMENTOS FINANCEIROS			3.992,41		3.992,41	
42	PROPRIEDADES DE INVESTIMENT			9.155,66		9.155,66	
43	ACTIVOS FIXOS TANGÍVEIS			2.477.915,50	1.109.245,98	1.368.669,52	
44	ACTIVOS INTANGÍVEIS			8.516,59	8.516,59		
45	INVESTIMENTOS EM CURSO			26.586,15		26.586,15	
51	FUNDOS				228.351,97		228.351,97
56	RESULTADOS TRANSITADOS			10.129,62	1.434.027,66		1.423.898,04
59	OUTRAS VARIACÕES NO CAPITAL F			4.258,65	75.163,76		70.905,11
61	CUSTO MERC. VENDIDAS E MAT.C		129.584,97	129.584,97	129.584,97		
62	FORNECIMENTOS E SERVIÇOS EX		226.573,50	230.158,58	230.158,58		
63	GASTOS COM O PESSOAL		836.926,48	836.926,48	836.926,48		
64	GASTOS DE DEPRECIACÃO E AMOR		57.374,68	57.374,68	57.374,68		
68	OUTROS GASTOS E PERDAS		2.840,56	2.840,56	2.840,56		
69	GASTOS E PERDAS DE FINANCIAME		4.458,56	4.458,56	4.458,56		
72	PRESTACOES DE SERVICOS	634.412,63	1.809,73	636.222,36	636.222,36		
75	SUBSÍDIOS À EXPLORAÇÃO	540.582,11		584.727,65	584.727,65		
78	OUTROS RENDIMENTOS E GANHO	60.667,37		60.667,37	60.667,37		
79	JUROS DE DIVID. OUTROS REND. S	1.549,40		1.549,40	1.549,40		
81	RESULTADO LÍQUIDO DO EXERCÍ	1.259.568,48	1.237.211,51	1.267.859,75	1.245.502,78	22.356,97	
Total geral:		2.496.779,99	2.496.779,99	11.241.080,98	11.241.080,98	2.046.187,79	2.046.187,79

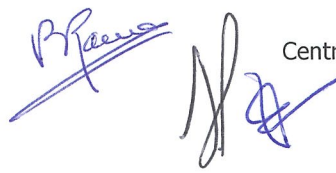

Centro Paroq e Sol Social da Freguesia de Alvares, 2020

Contribuinte nº 501234020

Emitido por aida em 28-06-2021 14:06:08

Balancete do Razão - Contabilidade Geral

Mês: 15º

(Euros)

Cód.	CONTA Designação	VALORES MENSAIS		VALORES ACUMULADOS		SALDOS	
		Débitos	Créditos	Débitos	Créditos	Devedores	Credores
11	CAIXA			160.534,96	158.922,10	1.612,86	
12	DEPOSITOS A ORDEM			1.447.564,81	1.427.137,08	20.427,73	
13	OUTROS DEPÓSITOS BANCÁRIOS			430.767,13		430.767,13	
14	OUTROS INSTRUMENTOS FINANC			46.319,78		46.319,78	
21	CLIENTES E UTENTES			795.048,48	708.184,19	86.864,29	
22	FORNECEDORES			402.848,42	431.299,40		28.450,98
23	PESSOAL			582.662,82	582.662,82		
24	ESTADO E OUTROS ENTES PUBLI			266.543,56	286.308,56		19.765,00
25	FINANCIAMENTOS OBTIDOS			32.087,71	154.749,58		122.661,87
27	OUTRAS CONTAS A RECEBER E A P			421.333,54	573.488,36		152.154,82
28	DIFERIMENTOS			8.928,20	5.221,66	3.706,54	
31	COMPRAS			135.917,47	135.917,47		
33	MATÉRIAS-PRIMAS, SUBSID. E CO			157.599,16	131.870,41	25.728,75	
41	INVESTIMENTOS FINANCEIROS			3.992,41		3.992,41	
42	PROPRIEDADES DE INVESTIMENT			9.155,66		9.155,66	
43	ACTIVOS FIXOS TANGÍVEIS			2.477.915,50	1.109.245,98	1.368.669,52	
44	ACTIVOS INTANGÍVEIS			8.516,59	8.516,59		
45	INVESTIMENTOS EM CURSO			26.586,15		26.586,15	
51	FUNDOS				228.351,97		228.351,97
56	RESULTADOS TRANSITADOS			10.129,62	1.434.027,66		1.423.898,04
59	OUTRAS VARIACÕES NO CAPITAL F			4.258,65	75.163,76		70.905,11
61	CUSTO MERC. VENDIDAS E MAT.C			129.584,97	129.584,97		
62	FORNECIMENTOS E SERVIÇOS EX			230.158,58	230.158,58		
63	GASTOS COM O PESSOAL			836.926,48	836.926,48		
64	GASTOS DE DEPRECIACÃO E AMOR			57.374,68	57.374,68		
68	OUTROS GASTOS E PERDAS			2.840,56	2.840,56		
69	GASTOS E PERDAS DE FINANCIAME			4.458,56	4.458,56		
72	PRESTACOES DE SERVICOS			636.222,36	636.222,36		
75	SUBSÍDIOS À EXPLORAÇÃO			584.727,65	584.727,65		
78	OUTROS RENDIMENTOS E GANHO			60.667,37	60.667,37		
79	JUROS DE DIVID. OUTROS REND. S			1.549,40	1.549,40		
81	RESULTADO LÍQUIDO DO EXERCÍ	22.356,97	22.356,97	1.290.216,72	1.267.859,75	22.356,97	
Total geral:		22.356,97	22.356,97	11.263.437,95	11.263.437,95	2.046.187,79	2.046.187,79

Anexo

31 de dezembro de 2020

1. Identificação da Entidade

O Centro Paroquial de Solidariedade Social da Freguesia de Alvares é uma instituição sem fins lucrativos, constituída sob a forma de IPSS.

O Centro Paroquial de Solidariedade Social da Freguesia de Alvares, foi fundado em 1992 com o objetivo de contribuir para a “promoção integral de todos os Paroquianos”, na prática da caridade, satisfazer carências sociais e culturais.

O âmbito da atividade social da Instituição não se confina apenas ao apoio social, mas também abrange, outros meios de fazer bem, designadamente desenvolver atividades nos setores de saúde, cultura, recreio e da educação.

Sempre que não exista outra referência, os montantes apresentados no presente anexo encontram-se expressos em euros.

2. Referencial Contabilístico de Preparação das Demonstrações Financeiras

Em 2020 as Demonstrações Financeiras foram elaboradas no pressuposto da continuidade das operações a partir dos livros e registos contabilísticos da Entidade e de acordo com a Norma Contabilística e de Relato Financeiro para as Entidades do Setor Não Lucrativo (NCRF-ESNL) aprovado pelo Decreto-Lei 98/2015. No Anexo do referido Decreto-Lei, refere que o Sistema de Normalização para Entidades do Setor Não Lucrativos é composto por:

- Bases para a Apresentação das Demonstrações Financeiras (BADF);
 - Modelos de Demonstrações Financeiras (MDF) – Portaria n.º 220/2015 de 24 de Julho;
 - Código de Contas (CC) – Portaria n.º 218/2015 de 23 de Julho;
 - NCRF-ESNL – Aviso n.º 8259/2015 de 16 de Julho; e
- Normas Interpretativas (NI).
-

4. Principais Políticas Contabilísticas

As principais políticas contabilísticas aplicadas pela Entidade na elaboração das Demonstrações Financeiras foram as seguintes:

4.1. Bases de Apresentação

As Demonstrações Financeiras foram preparadas de acordo com as Bases de Apresentação das Demonstrações Financeiras (BADF).

4.1.1. Continuidade

Com base na informação disponível e as expectativas futuras, o Centro Paroquial de Solidariedade Social da Freguesia de Alvares continuará a operar no futuro previsível, assumindo não há a intenção nem a necessidade de liquidar ou de reduzir consideravelmente o nível das suas operações. Para as Entidades do Setor Não Lucrativo, este pressuposto não corresponde a um conceito económico ou financeiro, mas sim à manutenção da atividade de prestação de serviços ou à capacidade de cumprir os seus fins.

4.1.2. Regime do Acréscimo (periodização económica)

Os efeitos das transações e de outros acontecimentos são reconhecidos quando eles ocorram (satisfeitas as definições e os critérios de reconhecimento de acordo com a estrutura conceptual, independentemente do momento do pagamento ou do recebimento) sendo registados contabilisticamente e relatados nas demonstrações financeiras dos períodos com os quais se relacionem. As diferenças entre os montantes recebidos e pagos e os correspondentes rendimentos e gastos são registados respetivas contas das rubricas "*Outros ativos e passivos correntes*".

4.1.3. Consistência de Apresentação

As Demonstrações Financeiras estão consistentes de um período para o outro, quer a nível da apresentação quer dos movimentos contabilísticos que lhes dão origem, exceto quando ocorrem alterações significativas na natureza que, nesse caso, estão devidamente identificadas e justificadas neste Anexo. Desta forma é proporcionada informação fiável e mais relevante para os utentes.

4.1.4. Materialidade e Agregação

A relevância da informação é afetada pela sua natureza e materialidade. A materialidade depende da quantificação da omissão ou erro. A informação é material se a sua omissão ou inexatidão influenciarem as decisões económicas tomadas por parte dos utentes com base nas demonstrações financeiras influenciarem. Itens que não são materialmente relevante para justificar a sua apresentação separada nas demonstrações financeiras podem ser materialmente relevante para que sejam discriminados nas notas deste anexo.

4.1.5. Compensação

Devido à importância dos ativos e passivos serem relatados separadamente, assim como os gastos e os rendimentos, estes não devem ser compensados.

4.1.6. Informação Comparativa

A informação comparativa deve ser divulgada, nas Demonstrações Financeiras, com respeito ao período anterior. Respeitando ao Princípio da Continuidade da Entidade, as políticas contabilísticas devem ser levadas a efeito de maneira consistente em toda a Entidade e ao longo do tempo e de maneira consistente. Procedendo-se a alterações das políticas contabilísticas, as quantias comparativas afetadas pela reclassificação devem ser divulgadas, tendo em conta:

- a) A natureza da reclassificação;
- b) A quantia de cada item ou classe de itens que tenha sido reclassificada; e
- c) Razão para a reclassificação.

4.2. Políticas de Reconhecimento e Mensuração

4.2.1. Ativos Fixos Tangíveis

Os "Ativos Fixos Tangíveis" encontram-se registados ao custo de aquisição ou de produção, deduzido das depreciações e das perdas por imparidade acumuladas. O custo de aquisição ou produção inicialmente registado, inclui o custo de compra, quaisquer custos diretamente atribuíveis às atividades necessárias para colocar os ativos na localização e condição necessárias para operarem da forma pretendida e, se aplicável, a estimativa inicial dos custos de desmantelamento e remoção dos ativos e de restauração dos respetivos locais de instalação ou operação dos mesmos que a Entidade espera vir a incorrer.

Os ativos que foram atribuídos ao Centro Paroquial de Solidariedade Social da Freguesia de Alvares a título gratuito encontram-se mensurados ao seu justo valor, ao valor pelo qual estão segurados, ao valor patrimonial tributário ou ao valor pelo qual figuravam na contabilidade.

As despesas subsequentes que o Centro Paroquial de Solidariedade Social da Freguesia de Alvares tenha com manutenção e reparação dos ativos são registadas como gastos no período em que são incorridas, desde que não sejam suscetíveis de gerar benefícios económicos futuros adicionais

As depreciações são calculadas, assim que os bens estão em condições de ser utilizado, pelo método da linha reta/do saldo decrescente/das unidades de produção em conformidade com o período de vida útil estimado para cada grupo de bens.

As taxas de depreciação utilizadas correspondem aos períodos de vida útil estimada que se encontra na tabela abaixo:

Descrição	Vida útil estimada (anos)
Edifícios e outras construções	50
Equipamento básico	6 a 10
Equipamento de transporte	4 a 10
Equipamento administrativo	6 a 10
Outros Ativos fixos tangíveis	6 a 10

O Centro Paroquial de Solidariedade Social da Freguesia de Alvares revê anualmente a vida útil de cada ativo, assim como o seu respetivo valor residual quando este exista.

As mais ou menos valias provenientes da venda de ativos fixos tangíveis são determinadas pela diferença entre o valor de realização e a quantia escriturada na data de alienação, sendo que se encontram espelhadas na Demonstração dos Resultados nas rubricas “Outros rendimentos operacionais” ou “Outros gastos operacionais”.

4.2.2. Inventários

Os “Inventários” estão registados ao menor de entre o custo de aquisição e o valor realizável líquido. O valor realizável líquido representa o preço de venda estimado deduzido de todos os custos estimados necessários para concluir os inventários e proceder à sua venda. Sempre que o valor de custo é superior ao valor realizável líquido, a diferença é registada como uma perda por imparidade.

O Centro Paroquial de Solidariedade Social da Freguesia de Alvares adota como método de custeio dos inventários o custo médio ponderado ou o FIFO (*first in, first out*).

Os Inventários que o Centro Paroquial de Solidariedade Social da Freguesia de Alvares detém, destinam-se a contribuir para o desenvolvimento das atividades presentes e futuras e estão mensurados pelo custo histórico ou custo corrente, o mais baixo dos dois.

4.2.3. Instrumentos Financeiros

Os ativos e passivos financeiros são reconhecidos apenas e só quando se tornam uma parte das disposições contratuais do instrumento.

Este ponto é aplicável a todos “Instrumentos Financeiros” com exceção:

- Direitos e obrigações no âmbito de um plano de benefícios a empregados;
- Direitos decorrentes de um contrato de seguro exceto se o contrato de seguro resulte numa perda para qualquer das partes em resultado dos termos contratuais que se relacionem com:
 - Alterações no risco segurado;
 - Alterações na taxa de câmbio;
 - Entrada em incumprimento de uma das partes;
 - Locações, exceto se resultar perda para o locador ou locatário como resultado:
 - Alterações no preço do bem locado;
 - Alterações na taxa de câmbio
 - Entrada em incumprimento de uma das contrapartes

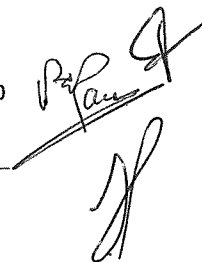

Fundadores/beneméritos/patrocionadores/doadores/associados/membros

As quotas, donativos e outras ajudas similares procedentes de fundadores/beneméritos/patrocionadores/doadores/associados/membros que se encontram com saldo no final do período sempre que se tenham vencido e possam ser exigidas pela entidade estão registados no ativo pela quantia realizável.

Créditos a Receber

Os "Créditos a Receber" encontram-se registados pelo seu custo estando deduzidas no Balanço das Perdas por Imparidade, quando estas se encontram reconhecidas, para assim retratar o valor realizável líquido.

As "Perdas por Imparidade" são registadas na sequência de eventos ocorrido que apontem de forma objetiva e quantificável, através de informação recolhida, que o saldo em dívida não será recebido (total ou parcialmente). Estas correspondem à diferença entre o montante a receber e respetivo valor atual dos fluxos de caixa futuros estimados, descontados à taxa de juro efetiva inicial, que será nula quando se perspetiva um recebimento num prazo inferior a um ano.

Outros ativos e passivos correntes

Os instrumentos financeiros cuja negociação ocorra em mercado líquido e regulamentado, são mensurados ao justo valor, sendo as variações reconhecidas deste por contrapartida de resultados do período.

Os custos de transação só podem ser incluídos na mensuração inicial do ativo ou passivo financeiro, quando mensurados ao custo menos perda por imparidade.

À data de relato a Entidade avalia todos os seus ativos financeiros que não estão mensurados ao justo valor por contrapartida de resultados. Havendo evidência objetiva de que se encontra em imparidade, esta é reconhecida nos resultados. Cessando de estar em imparidade, é reconhecida a reversão.

Caixa e Depósitos Bancários

A rubrica "Caixa e depósitos bancários" inclui caixa e depósitos bancários de curto prazo que possam ser imediatamente mobilizáveis sem risco significativo de flutuações de valor.

Fornecedores e Outros Passivos Correntes

As dívidas registadas em "Fornecedores" e "Outros Passivos Correntes" são contabilizadas pelo seu valor nominal.

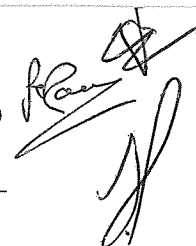

4.2.4. Fundos Patrimoniais

A rubrica “Fundos” constitui o interesse residual nos ativos após dedução dos passivos.

Os “Fundos Patrimoniais” são compostos por:

- fundos atribuídos pelos fundadores da Entidade ou terceiros;
- fundos acumulados e outros excedentes;
- subsídios, doações e legados que o governo ou outro instituidor ou a norma legal aplicável a cada entidade estabeleçam que sejam de incorporar no mesmo.

4.2.5. Provisões

Periodicamente, o Centro Paroquial de Solidariedade Social da Freguesia de Alvares analisa eventuais obrigações que advenham de pretéritos acontecimentos e dos quais devam ser objeto de reconhecimento ou de divulgação. Assim, a Entidade reconhece uma Provisão quando tem uma obrigação presente resultante de um evento passado e do qual seja provável que, para a liquidação dessa obrigação, ocorra um exfluxo que seja razoavelmente estimado.

O valor presente da melhor estimativa na data de relato dos recursos necessários para liquidar a obrigação é o montante que o Centro Paroquial reconhece como provisão, tendo em conta os riscos e incertezas intrínsecos à obrigação.

Na data de relato, as Provisões são revistas e ajustadas para que assim possam refletir melhor a estimativa a essa data.

Por sua vez, os Passivos Contingentes não são reconhecidos nas demonstrações financeiras, no entanto são divulgados sempre que a possibilidade de existir exfluxo englobando benefícios económicos não seja remota. Tal como os Passivos Contingentes, os Ativos Contingentes também não são reconhecidos nas demonstrações financeiras, ocorrendo a sua divulgação apenas quando for provável a existência de um influxo.

4.2.6. Estado e Outros Entes Públicos

O imposto sobre o rendimento do período corresponde ao imposto a pagar. Nos termos do n.º 1 do art.º 10 do Código do Imposto sobre o Rendimento das Pessoas Coletivas (CIRC) estão isentos de Imposto sobre o Rendimento das Pessoas Coletivas (IRC):

- a) “As pessoas coletivas de utilidade pública administrativa;*
- b) As instituições particulares de solidariedade social e Entidades anexas, bem como as pessoas coletivas àquelas legalmente equiparadas;*
- c) As pessoas coletivas de mera utilidade pública que prossigam, exclusiva ou predominantemente, fins científicos ou culturais, de caridade, assistência, beneficência, solidariedade social ou defesa do meio ambiente.”*

No entanto o n.º 3 do referido artigo menciona que:

“A isenção prevista no n.º 1 não abrange os rendimentos empresariais derivados do exercício das atividades comerciais ou industriais desenvolvidas fora do âmbito dos fins estatutários, bem como os



rendimentos de títulos ao portador, não registados nem depositados, nos termos da legislação em vigor, e é condicionada à observância continuada dos seguintes requisitos:

- a) Exercício efetivo, a título exclusivo ou predominante, de atividades dirigidas à prossecução dos fins que justificaram o respetivo reconhecimento da qualidade de utilidade pública ou dos fins que justificaram a isenção consoante se trate, respetivamente, de Entidades previstas nas alíneas a) e b) ou na alínea c) do n.º 1;*
- b) Afetação aos fins referidos na alínea anterior de, pelo menos, 50% do rendimento global líquido que seria sujeito a tributação nos termos gerais, até ao fim do 4.º período de tributação posterior àquele em que tenha sido obtido, salvo em caso de justo impedimento no cumprimento do prazo de afetação, notificado ao diretor -geral dos impostos, acompanhado da respetiva fundamentação escrita, até ao último dia útil do 1.º mês subsequente ao termo do referido prazo;*
- c) Inexistência de qualquer interesse direto ou indireto dos membros dos órgãos estatutários, por si mesmos ou por interposta pessoa, nos resultados da exploração das atividades económicas por elas prosseguidas.”*

Assim, os rendimentos previstos no n.º 3 do art.º 10 encontram-se sujeitos a IRC à taxa de 21% sobre a matéria coletável nos termos do n.º 5 do art.º 87. Acresce ao valor da coleta de IRC apurado, a tributação autónoma sobre os encargos e às taxas previstas no artigo 88º do CIRC.

As declarações fiscais estão sujeitas a revisão e correção, de acordo com a legislação em vigor, durante um período de quatro anos (dez anos para a Segurança Social, até 2000, inclusive, e cinco anos a partir de 2001), exceto quando estejam em curso inspeções, reclamações ou impugnações. Nestes casos, e dependendo das circunstâncias, os prazos são alargados ou suspensos. Ou seja, as declarações fiscais da Entidade dos anos de 2016 a 2019 ainda poderão estar sujeitas a revisão.

5. Ativos Fixos Tangíveis

A quantia escriturada bruta, as depreciações acumuladas, a reconciliação da quantia escriturada no início e no fim dos anos 2020 e 2019, mostrando as adições, os abates e alienações, as depreciações e outras alterações, foram desenvolvidas de acordo com o seguinte quadro:

31 de Dezembro de 2020

	Saldo em 01-Jan-2020	Aquisições	Abates/ Alienações	Transferências	Saldo em 31-Dez-2020
Custo					
Terrenos e recursos naturais	8.806,81	-	-	-	8.806,81
Edifícios e outras construções	1.778.546,11	-	-	-	1.778.546,11
Equipamento básico	437.037,42	26.535,10	-	-	463.572,52
Equipamento de transporte	122.094,43	-	-	-	122.094,43
Equipamento biológico	-	-	-	-	-
Equipamento administrativo	65.867,41	2.127,90	-	-	67.995,31
Outros Ativos fixos tangíveis	36.900,32	-	-	-	36.900,32
Total	2.449.252,50	28.663,00	-	-	2.477.915,50
Depreciações acumuladas					
Terrenos e recursos naturais	-	-	-	-	-
Edifícios e outras construções	601.668,20	32.619,46	-	-	634.287,66
Equipamento básico	249.011,18	19.960,73	-	-	268.971,91
Equipamento de transporte	101.551,41	4.513,05	-	-	106.064,46
Equipamento biológico	-	-	-	-	-
Equipamento administrativo	64.571,17	-	-	-	64.571,17
Outros Ativos fixos tangíveis	35.069,34	281,44	-	-	35.350,78
Total	1.051.871,30	57.374,68	-	-	1.109.245,98
Quantia Líquida escriturada	1.397.381,20	(28.711,68)	-	-	1.368.669,52

31 de Dezembro de 2019

	Saldo em 01- Jan-2019	Aquisições	Abates/ Alienações	Transferências	Saldo em 31- Jan-2019
Custo					
Terrenos e recursos naturais	9.155,66	8.806,81	-	(9.155,66)	8.806,81
Edifícios e outras construções	1.634.994,26	143.551,85	-	-	1.778.546,11
Equipamento básico	427.688,77	9.348,65	-	-	437.037,42
Equipamento de transporte	122.094,43	-	-	-	122.094,43
Equipamento biológico	-	-	-	-	-
Equipamento administrativo	65.867,41	-	-	-	65.867,41
Outros Ativos fixos tangíveis	36.900,32	-	-	-	36.900,32
Total	2.296.700,85	161.707,31	-	(9.155,66)	2.449.252,50
Depreciações acumuladas					
Terrenos e recursos naturais	-	-	-	-	-
Edifícios e outras construções	569.048,74	32.619,46	-	-	601.668,20
Equipamento básico	233.320,77	15.690,41	-	-	249.011,18
Equipamento de transporte	96.768,61	4.782,80	-	-	101.551,41
Equipamento biológico	-	-	-	-	-
Equipamento administrativo	64.571,17	-	-	-	64.571,17
Outros Ativos fixos tangíveis	34.787,90	281,44	-	-	35.069,34
Total	998.497,19	53.374,11	-	-	1.051.871,30
Quantia Líquida escriturada	1.298.203,66	108.333,20	-	(9.155,66)	1.397.381,20

6. Propriedades de Investimento

A quantia escriturada bruta início e no fim dos anos 2020 e 2019, mostrando as adições, os abates, alienações outras alterações, foram desenvolvidas de acordo com o seguinte quadro:

31 de Dezembro de 2020

	Saldo em 01-Jan-2020	Aquisições	Alienações	Transferências	Variação do Justo Valor	Saldo em 31-Dez-2020
R.8742	216,68	-	-	-	-	216,68
R.9424	95,77	-	-	-	-	95,77
R.10105	31,12	-	-	-	-	31,12
R.10265	5,29	-	-	-	-	5,29
R.10387	4,99	-	-	-	-	4,99
R.13716	234,63	-	-	-	-	234,63
R.13720	31,03	-	-	-	-	31,03
R.13728	100,56	-	-	-	-	100,56
R.14495	12,17	-	-	-	-	12,17
R.14786	201,12	-	-	-	-	201,12
R.7753	17,96	-	-	-	-	17,96
R.7755	10,08	-	-	-	-	10,08
R.7759	19,75	-	-	-	-	19,75
R.7764	21,95	-	-	-	-	21,95
R.7808	28,73	-	-	-	-	28,73
R.7847	3,09	-	-	-	-	3,09
R.7849	1,90	-	-	-	-	1,90
R.7895	293,29	-	-	-	-	293,29
R.7897	123,20	-	-	-	-	123,20
R.7899	0,50	-	-	-	-	0,50
R-6540-Alvares	1,40	-	-	-	-	1,40
R-6545-Alvares	4,89	-	-	-	-	4,89
R-11055-Alvares	120,91	-	-	-	-	120,91
R-11065-Alvares	54,07	-	-	-	-	54,07
Terreno 25%-U-3269-Alv. Casa Cabeço	6.690,58	-	-	-	-	6.690,58
Terreno 25%-U-734-Alv.(Casa Cortes Do	830,00	-	-	-	-	830,00
Total	9.155,66	-	-	-	-	9.155,66

31 de Dezembro de 2019

	Saldo em 01-Jan-2019	Aquisições	Alienações	Transferências	Variação do Justo Valor	Saldo em 31-Dez-2019
R.8742	-	-	-	216,68	-	216,68
R.9424	-	-	-	95,77	-	95,77
R.10105	-	-	-	31,12	-	31,12
R.10265	-	-	-	5,29	-	5,29
R.10387	-	-	-	4,99	-	4,99
R.13716	-	-	-	234,63	-	234,63
R.13720	-	-	-	31,03	-	31,03
R.13728	-	-	-	100,56	-	100,56
R.14495	-	-	-	12,17	-	12,17
R.14786	-	-	-	201,12	-	201,12
R.7753	-	-	-	17,96	-	17,96
R.7755	-	-	-	10,08	-	10,08
R.7759	-	-	-	19,75	-	19,75
R.7764	-	-	-	21,95	-	21,95
R.7808	-	-	-	28,73	-	28,73
R.7847	-	-	-	3,09	-	3,09
R.7849	-	-	-	1,90	-	1,90
R.7895	-	-	-	293,29	-	293,29
R.7897	-	-	-	123,20	-	123,20
R.7899	-	-	-	0,50	-	0,50
R-6540-Alvares	-	-	-	1,40	-	1,40
R-6545-Alvares	-	-	-	4,89	-	4,89
R-11055-Alvares	-	-	-	120,91	-	120,91
R-11065-Alvares	-	-	-	54,07	-	54,07
Terreno 25%-U-3269-Alv. Casa Cabeço	-	-	-	6.690,58	-	6.690,58
Terreno 25%-U-734-Alv.(Casa Cortes Do	-	-	-	830,00	-	830,00
Total	-	-	-	9.155,66	-	9.155,66

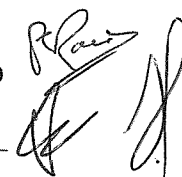

7. Ativos Intangíveis

Não aplicável.

8. Inventários

Em 31 de Dezembro de 2020 e de 2019 a rubrica "Inventários" era referente a produtos para consumo no âmbito da atividade da Entidade.

Os inventários iniciais e finais, as compras e o custo dos consumos em 2020 e 2019, são os seguintes:

Descrição	Inventário em 01-Jan-2019	Compras	Inventário em 31-Dez-2019	Compras	Inventário em 31-Dez-2020
Produtos para consumo	21.574,15	129.843,96	23.506,35	131.807,37	25.728,75
Total	21.574,15	129.843,96	23.506,35	131.807,37	25.728,75
Custo das mercadorias vendidas e das matérias consumidas			127.911,76		129.584,97
Variações nos inventários da produção			-		-

9. Rédito

Para os períodos de 2020 e 2019 foram reconhecidos os seguintes Réditos:

Descrição	2020	2019
Creche	2.341,89	2.899,01
Alimentação Escolar		
Jardim de infância		2.357,00
Lares	583.306,81	603.639,04
Apoio Domiciliário	39.178,70	34.259,88
Cantina Social	3.560,00	3.575,00
Outros		908,54
Total Utentes	628.387,40	647.638,47
	-	-
Quotas	4.215,50	250,00
Total	632.602,90	647.888,47

10. Subsídios e outros apoios das entidades públicas

A 31 de Dezembro de 2020 e 2019, a Entidade reconheceu os seguintes subsídios, doações, heranças e legados:

Descrição	2020	2019
Receita dos acordos de cooperação	520.230,56	466.340,53
Subsídios de outras entidades	14.846,24	21.356,18
Donativos	5.505,31	16.112,88
Total	540.582,11	503.809,59

11. Benefícios dos empregados

Nos períodos findos em 31 de dezembro de 2020 e em 31 de dezembro de 2019, a rubrica “Gastos com o Pessoal” apresentava a seguinte composição:

Descrição	2020	2019
Remunerações ao Pessoal	636.065,60	645.385,15
Encargos sobre as Remunerações	141.378,53	153.102,31
Seguros de Acidentes no Trabalho e Doenças Profissionais	8.425,55	6.586,45
Gastos de acção social	946,80	823,40
Indemnizações	50.000,00	2.000,00
Outros Gastos com o Pessoal	110,00	110,00
Total	836.926,48	808.007,31

O número médio de trabalhadores em 2020 e 2019 foi de 62.

12. Divulgações exigidas por outros diplomas legais

O Centro Paroquial de Solidariedade Social da Freguesia de Alvares não apresenta dívidas ao Estado em situação de mora, nos termos do Decreto-Lei 534/80, de 7 de Novembro.

13. Outras Informações

De forma a uma melhor compreensão das restantes demonstrações financeiras, são divulgadas as seguintes informações.

13.1. Créditos a receber

Cientes e Utentes e outros créditos a receber

Para os períodos de 2020 e 2019 a rubrica encontra-se desagregada da seguinte forma:

Descrição	2020	2019
Cientes, Quotas e Utentes c/c	86.864,29	87.263,55
Cientes	-	1.838,35
Utentes	86.864,29	85.425,20
Sócios - Quotas	-	-
Total	86.864,29	87.263,55

Em 31 de dezembro de 2020 e em 31 de dezembro de 2019 não existem imparidades reconhecidas para dívidas de utentes/ clientes.

13.2. Diferimentos

Em 31 de Dezembro de 2020 e 2019, a rubrica "Diferimentos" englobava os seguintes saldos:

Descrição	2020	2019
Gastos a reconhecer		
Seguros	3.706,54	3.271,76
Comunicação/Eletricidade	-	713,33
Produtos de Limpeza		
Fraldas		
Combustíveis	-	1.021,13
Total	3.706,54	5.006,22
Rendimentos a reconhecer		
IEFP	-	-
Especialização - Acordos de Cooperação	-	-
Total	-	-

13.3. Outros ativos correntes

Em 31 de dezembro de 2020 e em 31 de dezembro de 2019 a rubrica "Outros ativos correntes" desdobra-se da seguinte forma:

Descrição	2020	2019
Fornecedores gerais - Saldos devedores		
Devedores por acréscimo de rendimentos	-	-
Outros Devedores	-	-
Outros		
Fundo Compensação do Trabalho	3.992,41	2.771,64
Total	3.992,41	2.771,64



Em 31 de dezembro de 2020 e em 31 de dezembro de 2019 a rubrica "Devedores por Acréscimos de Rendimentos" é referente à especialização das receitas seguintes:

Descrição	2020	2019
IEFP		1.189,63
Vagas Cativas	4.169,72	3.664,04
Comp. Financeira Diferencial de Remunerações		-
Juros a receber		412,15
Outros acréscimos	7.289,52	5.059,56
Comp. Lar de Idosos		-
Consignação IRS	2.607,97	2.214,57
Total	14.067,21	12.539,95

13.4. Caixa e depósitos bancários

Em 31 de Dezembro de 2020 e 2019, a rubrica "Caixa e Depósitos Bancários", é detalhada como se segue:

Descrição	2020	2019
Caixa	1.612,86	2.060,64
Depósitos à ordem	20.427,73	90.700,89
Depósitos a prazo	430.767,13	430.518,51
Outros Instrumentos financeiros	46.319,78	46.319,78
Total	499.127,50	569.599,82

13.5. Fundos Patrimoniais

Em 31 de Dezembro de 2020 e 2019, a rubrica "Fundos Patrimoniais" é detalhada como se segue:

Descrição	2020	2019
Fundos	228.351,97	228.351,97
Resultados transitados	1.423.898,04	1.434.027,66
Outras Variações nos fundo patrimoniais	70.905,11	75.163,76
Subsídios para investimento	42.364,95	46.623,60
Doações	28.540,16	28.540,16
Total	1.723.155,12	1.737.543,39

13.6. Fornecedores

Em 31 de Dezembro de 2020 e 2019, a rubrica "Fornecedores" é discriminada da seguinte forma:

Descrição	2020	2019
Fornecedores c/c	28.450,98	52.646,95
Total	28.450,98	52.646,95

13.7. Estado e Outros Entes Públicos

Em 31 de Dezembro de 2020 e 2019, a rubrica “Estado e outros Entes Públicos” está dividida da seguinte forma:

Descrição	2020	2019
Ativo		
Imposto sobre o Valor Acrescentado (IVA)	3.322,16	2.799,34
Imposto sobre o Rendimentos das Pessoas Colectivas (IRC)	61,71	251,32
Total	3.383,87	3.050,66
Passivo		
Imposto sobre o Valor Acrescentado (IVA)	11,48	80,86
Imposto sobre o Rendimentos das Pessoas Singualres (IRS)	4.734,91	2.851,28
Segurança Social	18.282,55	14.975,00
Outros	119,93	103,86
Total	23.148,87	18.011,00

13.8. Outros passivos correntes

Em 31 de Dezembro de 2020 e 2019, a rubrica “Outros passivos correntes” desdobra-se da seguinte forma:

Descrição	2020	2019
Credores por acréscimo de gastos	89.000,50	109.514,59
Outros credores	77.221,53	67.683,95
Total	166.222,03	177.198,54

Em 31 de dezembro de 2020 e em 31 de dezembro de 2019 a rubrica “Credores por acréscimos de gastos”, corresponde aos seguintes acréscimos:

Descrição	2020	2019
Estimativa de encargos c/férias e subsidio de férias	89.000,50	109.514,59
Outros acréscimos de gastos	-	-
Total	89.000,50	109.514,59

Em 31 de dezembro de 2020 e em 31 de dezembro de 2019 a rubrica “Outros credores” apresentava a seguinte composição:

Descrição	2020	2019
Utentes	73.841,30	66.283,59
Outros	3.380,23	1.400,36
Total	77.221,53	67.683,95



13.9. Fornecimentos e serviços externos

A repartição dos "Fornecimentos e serviços externos" nos períodos findos em 31 de Dezembro de 2020 e de 19 foi a seguinte:

Descrição	2020	2019
Serviços especializados	68.919,81	65.326,25
Trabalhos especializados	13.010,89	11.970,13
Honorários	24.869,63	23.647,22
Comissões	460,94	-
Conservação e reparação	30.578,35	27.294,59
Outros	-	2.414,31
Material Didático	-	-
Materiais	12.616,78	10.235,56
Energia e Fluidos	57.884,90	62.438,35
Eletricidade	11.751,31	9.437,91
Combustíveis	38.047,29	37.129,35
Água	8.086,30	15.871,09
Outros	-	-
Deslocações, Estadas e Transportes	819,96	1.162,42
Serviços diversos	86.332,05	75.781,82
Limpeza, higiene e conforto	63.423,38	57.711,60
Despesas de Saúde - Utentes	10.233,45	6.529,03
Comunicação	3.737,51	3.123,77
Seguros	3.646,69	2.898,28
Aluguer	4.328,13	4.297,32
Outros	922,89	1.221,82
Despesas de Representação	40,00	-
Total	226.573,50	214.944,40

13.10. Outros rendimentos

Nos períodos findos em 31 de dezembro de 2020 e em 31 de dezembro de 2019, a rubrica "Outros rendimentos" encontra-se dividida da seguinte forma:

Descrição	2020	2019
Débito de encargos a utentes (Fraldas, medicamentos, etc...)	38.566,16	33.797,25
Outras Recuperações de encargos	1.012,52	1.278,96
Alienações AFT	-	-
Correções perdidos anteriores	4.970,52	0,33
Imputação de subsídios para investimentos - NOTA 12.5	4.258,65	4.258,65
Doações de Imóveis - NOTA 12.5	-	-
Consignação IRS	-	-
Transportes	2.793,90	5.373,92
Receita do Bar	5.970,38	5.540,46
Rendimento de imóveis - rendas	2.460,00	2.520,00
Outros rendimentos e ganhos	635,24	264,63
Total	60.667,37	53.034,20



13.11. Outros gastos

Nos períodos findos em 31 de dezembro de 2020 e em 31 de dezembro de 2019, a rubrica “Outros gastos” encontra-se dividida da seguinte forma:

Descrição	2020	2019
Impostos	257,08	550,82
Gastos e Perd. Nos Rest. Inv. Finan.	-	-
Outros	2.583,48	12.466,68
Total	2.840,56	13.017,50

13.12. Gastos/reversões de Depreciações e Amortizações

Nos períodos findos em 31 de dezembro de 2020 e em 31 de dezembro de 2019, a rubrica “Gastos/reversões de Depreciações e Amortizações” apresentava a seguinte composição:

Descrição	2020	2019
Ativos Fixos Tangíveis - NOTA 5	57.374,68	53.374,11
Ativos Intangíveis - NOTA 6	-	-
Total	57.374,68	53.374,11

13.13. Resultados Financeiros

Nos períodos findos em 31 de dezembro de 2020 e em 31 de dezembro de 2019 foram reconhecidos os seguintes gastos e rendimentos relacionados com juros e similares:

Descrição	2020	2019
Juros e rendimentos similares obtidos		
Juros obtidos (Depósitos a prazo)	1.549,40	1.766,09
Total	1.549,40	1.766,09

13.14. Acontecimentos após data de Balanço

Não são conhecidos à data quaisquer eventos subsequentes, com impacto significativo nas Demonstrações Financeiras de 31 de Dezembro de 2020.

Após o encerramento do período, e até à elaboração do presente anexo, não se registaram outros fatos suscetíveis de modificar a situação relevada nas contas.

As demonstrações financeiras para o período findo em 31 de Dezembro de 2020 foram aprovadas pela Direção, em 31 de maio de 2021.

Alvares, 31 de maio de 2021

O Contabilista Certificado

Pr. Ramiro Moreira

A Direção

Nuno Tardano

Primeiro Ativo 0

Último Ativo zzzzzzzzzzz

Primeira Localização

Última Localização zzzzzzzzzzz

Número de dígitos conta activo 3

Conta SNC	Data de Aquisição	Código	Valor de aquisição	Valor depreciações acumuladas não reavaliadas	Valor aquisições reavaliadas	Valor depreciações acumuladas reavaliadas	Valor da reavaliação	Valor líquido contabilístico	Depreciações do período de tributação actualizadas	Ajuste valor aquisições	Ajuste valor depreciações	Valor líquido de ajustamento	Valor líquido ajustado
421	01-01-2010	2010.004	1.40		1.40			1.40					
421	01-01-2010	2010.012	4.89		4.89			4.89					
421	01-01-2010	2010.013	120.91		120.91			120.91					
421	01-01-2010	2010.014	54.07		54.07			54.07					
421	01-01-2010	2010.015	6,690.58		6,690.58			6,690.58					
421	01-01-2012	2012.001	234.63		234.63			234.63					
421	01-01-2012	2012.002	17.96		17.96			17.96					
421	01-01-2012	2012.003	10.08		10.08			10.08					
421	01-01-2012	2012.004	19.75		19.75			19.75					
421	01-01-2012	2012.013	21.95		21.95			21.95					
421	01-01-2012	2012.014	28.73		28.73			28.73					
421	01-01-2012	2012.015	3.09		3.09			3.09					
421	01-01-2012	2012.016	1.90		1.90			1.90					
421	01-01-2012	2012.017	293.29		293.29			293.29					
421	01-01-2012	2012.018	123.20		123.20			123.20					
421	01-01-2012	2012.019	0.50		0.50			0.50					
421	01-01-2012	2012.021	216.68		216.68			216.68					
421	01-01-2012	2012.022	95.77		95.77			95.77					
421	01-01-2012	2012.023	31.12		31.12			31.12					
421	01-01-2012	2012.024	5.29		5.29			5.29					
421	01-01-2012	2012.025	4.99		4.99			4.99					
421	01-01-2012	2012.026	31.03		31.03			31.03					
421	01-01-2012	2012.027	100.56		100.56			100.56					
421	01-01-2012	2012.028	12.17		12.17			12.17					
421	01-01-2012	2012.029	201.12		201.12			201.12					
421	01-01-2015	2015.010	830.00		830.00			830.00					
	Total Conta	421	9,155.66		9,155.66			9,155.66					
431	01-01-2019	2019.001	8,750.00		8,750.00			8,750.00					
431	01-01-2019	2019.002	56.81		56.81			56.81					
	Total Conta	431	8,806.81		8,806.81			8,806.81					
432	01-01-1991	1991.061	748.20	748.20	748.20	748.20		1,751.36	83.40				
432	01-01-1991	1991.084	4,169.95	2,418.59	4,169.95	2,418.59		1,751.36					

Controlo Contabilístico - Depreciações/Reavaliações

Primeiro Ativo 0

Último Ativo zzzzzzzzzzzz

Primeira Localização

Última Localização zzzzzzzzzzzz

Número de dígitos conta activo 3

Conta SNC	Data de Aquisição	Código	Valor de aquisição	Valor depreciações acumuladas não reavaliadas	Valor aquisições reavaliadas	Valor depreciações acumuladas reavaliadas	Valor da reavaliação	Valor liquido contabilístico	Depreciações do período de tributação actualizadas	Ajuste valor aquisições	Ajuste valor depreciações	Valor liquido de ajustamento	Valor liquido ajustado
432	01-01-1991	1991.085	48,433.28	28,091.38	48,433.28	28,091.38		20,341.90	968.67				
432	01-01-1993	1993.008	4,492.65	2,425.98	4,492.65	2,425.98		2,066.67	89.85				
432	01-01-1995	1995.021	530,886.19	254,825.33	530,886.19	254,825.33		276,060.86	10,617.72				
432	01-01-2000	2000.001	498.80	199.60	498.80	199.60		299.20	9.98				
432	01-01-2004	2004.001	835,149.94	267,248.00	835,149.94	267,248.00		567,901.94	16,703.00				
432	01-01-2005	2005.015	15,931.82	4,779.60	15,931.82	4,779.60		11,152.22	318.64				
432	01-01-2005	2005.018	3,780.47	1,134.15	3,780.47	1,134.15		2,646.32	75.61				
432	01-01-2007	2007.001	459.80	119.60	459.80	119.60		340.20	9.20				
432	01-01-2008	2008.001	6,583.33	1,580.04	6,583.33	1,580.04		5,003.29	131.67				
432	01-01-2008	2008.002	2,655.00	2,655.00	2,655.00	2,655.00							
432	01-01-2008	2008.012	1,269.30	1,269.30	1,269.30	1,269.30							
432	01-01-2008	2008.013	1,052.18	1,052.18	1,052.18	1,052.18							
432	01-01-2008	2008.014	1,137.17	1,137.17	1,137.17	1,137.17							
432	01-01-2008	2008.015	1,242.90	1,242.90	1,242.90	1,242.90							
432	01-01-2008	2008.016	1,277.06	1,277.06	1,277.06	1,277.06							
432	01-01-2008	2008.017	1,809.40	1,809.40	1,809.40	1,809.40							
432	01-01-2008	2008.018	1,165.92	1,165.92	1,165.92	1,165.92							
432	01-01-2009	2009.010	121,017.84	26,623.96	121,017.84	26,623.96		94,393.88	2,420.36				
432	01-01-2010	2010.001	20,071.74	4,281.94	20,071.74	4,281.94		15,789.80	401.43				
432	01-01-2010	2010.002	3,260.00	652.00	3,260.00	652.00		2,608.00	65.20				
432	01-01-2011	2011.001	1,014.75	182.70	1,014.75	182.70		832.05	20.30				
432	01-01-2014	2014.012	10,618.94	1,274.28	10,618.94	1,274.28		9,344.66	212.38				
432	01-01-2015	2015.001	2,490.00	249.00	2,490.00	249.00		2,241.00	49.80				
432	01-01-2015	2015.002	4,119.92	412.00	4,119.92	412.00		3,707.92	82.40				
432	01-01-2015	2015.004	1,222.47	122.25	1,222.47	122.25		1,100.22	24.45				
432	01-01-2015	2015.006	3,165.35	316.55	3,165.35	316.55		2,848.80	63.31				
432	01-01-2015	2015.007	1,359.75	136.00	1,359.75	136.00		1,223.75	27.20				
432	01-01-2015	2015.008	8,147.59	814.75	8,147.59	814.75		7,332.84	162.95				
432	01-01-2015	2015.009	2,461.75	246.20	2,461.75	246.20		2,215.55	49.24				
432	01-01-2016	2016.007	1,635.00	130.80	1,635.00	130.80		1,504.20	32.70				
	Total Conta	432	1,643,328.46	610,621.83	1,643,328.46	610,621.83		1,032,706.63	32,619.46				
433	01-01-1991	1991.001	3,566.40	3,566.40	3,566.40	3,566.40							
433	01-01-1991	1991.002	598.56	598.56	598.56	598.56							

Primeiro Ativo	0	Último Ativo	zzzzzzzzzzzz	Número de dígitos conta activo	3
Primeira Localização		Última Localização	zzzzzzzzzzzz		

Conta SNC	Data de Aquisição	Código	Valor de aquisição	Valor depreciações acumuladas não reavaliadas	Valor aquisições reavaliadas	Valor depreciações acumuladas reavaliadas	Valor da reavaliação	Valor líquido contabilístico	Depreciações do período de tributação actualizadas	Ajuste valor aquisições	Ajuste valor depreciações	Valor líquido de ajustamento	Valor líquido ajustado
433	01-01-1991	1991.004	349.16	349.16	349.16	349.16							
433	01-01-1991	1991.005	124.70	124.70	124.70	124.70							
433	01-01-1991	1991.006	199.52	199.52	199.52	199.52							
433	01-01-1991	1991.007	199.52	199.52	199.52	199.52							
433	01-01-1991	1991.008	49.88	49.88	49.88	49.88							
433	01-01-1991	1991.010	49.88	49.88	49.88	49.88							
433	01-01-1991	1991.011	1,646.03	1,646.03	1,646.03	1,646.03							
433	01-01-1991	1991.012	2,793.27	2,793.27	2,793.27	2,793.27							
433	01-01-1991	1991.013	4,663.76	4,663.76	4,663.76	4,663.76							
433	01-01-1991	1991.014	399.04	399.04	399.04	399.04							
433	01-01-1991	1991.015	199.52	199.52	199.52	199.52							
433	01-01-1991	1991.016	49.88	49.88	49.88	49.88							
433	01-01-1991	1991.017	174.58	174.58	174.58	174.58							
433	01-01-1991	1991.018	897.84	897.84	897.84	897.84							
433	01-01-1991	1991.020	498.80	498.80	498.80	498.80							
433	01-01-1991	1991.021	99.76	99.76	99.76	99.76							
433	01-01-1991	1991.022	249.40	249.40	249.40	249.40							
433	01-01-1991	1991.023	199.52	199.52	199.52	199.52							
433	01-01-1991	1991.030	1,496.39	1,496.39	1,496.39	1,496.39							
433	01-01-1991	1991.031	1,246.99	1,246.99	1,246.99	1,246.99							
433	01-01-1991	1991.032	374.10	374.10	374.10	374.10							
433	01-01-1991	1991.033	498.80	498.80	498.80	498.80							
433	01-01-1991	1991.034	1,346.75	1,346.75	1,346.75	1,346.75							
433	01-01-1991	1991.036	299.28	299.28	299.28	299.28							
433	01-01-1991	1991.038	1,496.39	1,496.39	1,496.39	1,496.39							
433	01-01-1991	1991.045	399.04	399.04	399.04	399.04							
433	01-01-1991	1991.053	448.92	448.92	448.92	448.92							
433	01-01-1991	1991.054	149.64	149.64	149.64	149.64							
433	01-01-1991	1991.056	648.44	648.44	648.44	648.44							
433	01-01-1991	1991.062	299.28	299.28	299.28	299.28							
433	01-01-1991	1991.063	99.76	99.76	99.76	99.76							
433	01-01-1991	1991.064	299.28	299.28	299.28	299.28							
433	01-01-1991	1991.066	249.40	249.40	249.40	249.40							

Controlo Contabilístico - Depreciações/Reavaliações

Primeiro Ativo 0 Último Ativo zzzzzzzzzzzz Número de dígitos conta activo 3

Primeira Localização Última Localização zzzzzzzzzzzz

Conta SNC	Data de Aquisição	Código	Valor de aquisição	Valor depreciações acumuladas não reavaliadas	Valor aquisições reavaliadas	Valor depreciações acumuladas reavaliadas	Valor da reavaliação	Valor líquido contabilístico	Depreciações do período de tributação actualizadas	Ajuste valor aquisições	Ajuste valor depreciações	Valor líquido de ajustamento	Valor líquido ajustado
433	01-01-1991	1991.067	249.40	249.40	249.40	249.40							
433	01-01-1991	1991.068	124.70	124.70	124.70	124.70							
433	01-01-1991	1991.069	997.60	997.60	997.60	997.60							
433	01-01-1991	1991.081	1,296.87	1,296.87	1,296.87	1,296.87							
433	01-01-1991	1991.082	820.82	820.82	820.82	820.82							
433	01-01-1992	1992.001	72.33	72.33	72.33	72.33							
433	01-01-1992	1992.004	92.78	92.78	92.78	92.78							
433	01-01-1992	1992.005	49.88	49.88	49.88	49.88							
433	01-01-1992	1992.010	3,034.69	3,034.69	3,034.69	3,034.69							
433	01-01-1992	1992.011	274.34	274.34	274.34	274.34							
433	01-01-1993	1993.001	178.57	178.57	178.57	178.57							
433	01-01-1993	1993.002	326.91	326.91	326.91	326.91							
433	01-01-1993	1993.003	162.11	162.11	162.11	162.11							
433	01-01-1993	1993.004	411.38	411.38	411.38	411.38							
433	01-01-1993	1993.010	324.22	324.22	324.22	324.22							
433	01-01-1994	1994.001	9,546.99	9,546.99	9,546.99	9,546.99							
433	01-01-1994	1994.002	914.20	914.20	914.20	914.20							
433	01-01-1994	1994.004	580.91	580.91	580.91	580.91							
433	01-01-1994	1994.006	36.63	36.63	36.63	36.63							
433	01-01-1994	1994.007	97.27	97.27	97.27	97.27							
433	01-01-1994	1994.008	2,836.61	2,836.61	2,836.61	2,836.61							
433	01-01-1994	1994.009	141.48	141.48	141.48	141.48							
433	01-01-1994	1994.010	49.18	49.18	49.18	49.18							
433	01-01-1995	1995.001	3,108.22	3,108.22	3,108.22	3,108.22							
433	01-09-1995	1995.004	140.06	140.06	140.06	140.06							
433	01-01-1995	1995.005	180.91	180.91	180.91	180.91							
433	01-08-1995	1995.008	93.37	93.37	93.37	93.37							
433	01-08-1995	1995.009	2,742.89	2,742.89	2,742.89	2,742.89							
433	01-08-1995	1995.010	3,122.23	3,122.23	3,122.23	3,122.23							
433	01-08-1995	1995.011	3,647.46	3,647.46	3,647.46	3,647.46							
433	01-08-1995	1995.012	196.03	196.03	196.03	196.03							
433	01-08-1995	1995.013	242.72	242.72	242.72	242.72							
433	01-09-1995	1995.014	723.66	723.66	723.66	723.66							

Primeiro Ativo 0

Último Ativo zzzzzzzzzzz

Primeira Localização

Última Localização zzzzzzzzzzz

Número de dígitos conta activo 3

Conta SNC	Data de Aquisição	Código	Valor de aquisição	Valor depreciações acumuladas não reavaliadas	Valor aquisições reavaliadas	Valor depreciações acumuladas reavaliadas	Valor da reavaliação	Valor líquido contabilístico	Depreciações do período de tributação actualizadas	Ajuste valor aquisições	Ajuste valor depreciações	Valor líquido de ajustamento	Valor líquido ajustado
433	01-09-1995	1995.015	113.80	113.80	113.80	113.80							
433	01-09-1995	1995.016	443.53	443.53	443.53	443.53							
433	01-01-1995	1995.017	210.09	210.09	210.09	210.09							
433	01-02-1995	1995.020	498.80	498.80	498.80	498.80							
433	01-01-1996	1996.001	1,793.18	1,793.18	1,793.18	1,793.18							
433	01-01-1996	1996.002	564.44	564.44	564.44	564.44							
433	01-01-1996	1996.003	8,853.66	8,853.66	8,853.66	8,853.66							
433	01-01-1996	1996.004	3,030.20	3,030.20	3,030.20	3,030.20							
433	01-01-1996	1996.005	2,306.94	2,306.94	2,306.94	2,306.94							
433	01-01-1996	1996.006	726.90	726.90	726.90	726.90							
433	01-01-1996	1996.009	25.09	25.09	25.09	25.09							
433	01-01-1996	1996.010	449.37	449.37	449.37	449.37							
433	01-01-1996	1996.011	79.37	79.37	79.37	79.37							
433	01-01-1996	1996.012	98.04	98.04	98.04	98.04							
433	01-01-1996	1996.013	32.68	32.68	32.68	32.68							
433	01-01-1996	1996.014	28.01	28.01	28.01	28.01							
433	01-01-1996	1996.015	36.18	36.18	36.18	36.18							
433	01-01-1996	1996.016	411.51	411.51	411.51	411.51							
433	01-01-1996	1996.017	110.88	110.88	110.88	110.88							
433	01-01-1996	1996.018	700.31	700.31	700.31	700.31							
433	01-01-1996	1996.019	326.81	326.81	326.81	326.81							
433	01-01-1997	1997.001	1,081.41	1,081.41	1,081.41	1,081.41							
433	01-01-1997	1997.003	606.94	606.94	606.94	606.94							
433	01-01-1997	1997.007	152.30	152.30	152.30	152.30							
433	01-01-1997	1997.008	356.81	356.81	356.81	356.81							
433	01-01-1997	1997.009	239.09	239.09	239.09	239.09							
433	01-01-1997	1997.011	349.16	349.16	349.16	349.16							
433	01-01-1998	1998.002	399.04	399.04	399.04	399.04							
433	01-01-1998	1998.003	349.16	349.16	349.16	349.16							
433	01-01-1998	1998.004	144.65	144.65	144.65	144.65							
433	01-01-1998	1998.006	738.22	738.22	738.22	738.22							
433	01-01-1999	1999.001	723.26	723.26	723.26	723.26							
433	01-01-1999	1999.002	2,093.95	2,093.95	2,093.95	2,093.95							

Controlo Contabilístico - Depreciações/Reavaliações

Primeiro Ativo 0

Último Ativo zzzzzzzzzzzz

Primeira Localização

Última Localização zzzzzzzzzzzz

Número de dígitos conta activo 3

Conta SNC	Data de Aquisição	Código	Valor de aquisição	Valor depreciações acumuladas não reavaliadas	Valor aquisições reavaliadas	Valor depreciações acumuladas reavaliadas	Valor da reavaliação	Valor líquido contabilístico	Depreciações do período de tributação actualizadas	Ajuste valor aquisições	Ajuste valor depreciações	Valor líquido de ajustamento	Valor líquido ajustado
433	01-01-1999	1999.003	324.22	324.22	324.22	324.22							
433	01-01-1999	1999.004	274.34	274.34	274.34	274.34							
433	01-01-1999	1999.005	897.84	897.84	897.84	897.84							
433	01-01-1999	1999.006	897.84	897.84	897.84	897.84							
433	01-01-1999	1999.007	837.98	837.98	837.98	837.98							
433	01-01-1999	1999.010	174.58	174.58	174.58	174.58							
433	01-01-1999	1999.011	151.63	151.63	151.63	151.63							
433	01-01-2000	2000.002	688.34	688.34	688.34	688.34							
433	01-01-2000	2000.003	94.77	94.77	94.77	94.77							
433	01-01-2000	2000.004	10,212.89	10,212.89	10,212.89	10,212.89							
433	01-01-2001	2001.004	170.53	170.53	170.53	170.53							
433	01-01-2001	2001.008	251.54	251.54	251.54	251.54							
433	01-01-2001	2001.009	1,617.90	1,617.90	1,617.90	1,617.90							
433	01-01-2001	2001.010	153.48	153.48	153.48	153.48							
433	01-01-2001	2001.011	844.12	844.12	844.12	844.12							
433	01-01-2001	2001.012	44.76	44.76	44.76	44.76							
433	01-01-2001	2001.013	503.06	503.06	503.06	503.06							
433	01-01-2001	2001.014	162.00	162.00	162.00	162.00							
433	01-01-2001	2001.015	187.58	187.58	187.58	187.58							
433	01-01-2001	2001.019	227.54	227.54	227.54	227.54							
433	01-01-2001	2002.001	462.45	429.43	462.45	429.43		33.02					
433	01-01-2002	2002.002	307.23	285.29	307.23	285.29		21.94					
433	01-01-2002	2004.002	470.00	470.00	470.00	470.00							
433	01-01-2004	2004.003	2,650.00	2,650.00	2,650.00	2,650.00							
433	01-01-2004	2004.004	4,363.73	4,363.73	4,363.73	4,363.73							
433	01-01-2004	2004.005	18,738.93	18,738.93	18,738.93	18,738.93							
433	01-01-2004	2004.006	21,494.59	21,494.59	21,494.59	21,494.59							
433	01-01-2005	2005.001	17,112.32	17,112.32	17,112.32	17,112.32							
433	01-01-2005	2005.002	937.12	937.12	937.12	937.12							
433	01-01-2005	2005.003	475.00	475.00	475.00	475.00							
433	01-01-2005	2005.006	4,291.99	4,291.99	4,291.99	4,291.99							
433	01-01-2005	2005.007	495.00	495.00	495.00	495.00							
433	01-01-2005	2005.011	330.00	330.00	330.00	330.00							

Primeiro Ativo	0	Último Ativo	zzzzzzzzzzzz
Primeira Localização		Última Localização	zzzzzzzzzzzz
		Número de dígitos conta activo	3

Conta SNC	Data de Aquisição	Código	Valor de aquisição	Valor depreciações acumuladas não reavaliadas	Valor aquisições reavaliadas	Valor depreciações acumuladas reavaliadas	Valor da reavaliação	Valor líquido contabilístico	Depreciações do período de tributação actualizadas	Ajuste valor aquisições	Ajuste valor depreciações	Valor líquido de ajustamento	Valor líquido ajustado
433	01-01-2005	2005.013	10,973.49	10,973.49	10,973.49	10,973.49							
433	01-01-2005	2005.014	1,338.05	1,338.05	1,338.05	1,338.05							
433	01-01-2005	2005.016	3,575.21	3,575.21	3,575.21	3,575.21							
433	01-01-2005	2005.017	1,021.51	1,021.51	1,021.51	1,021.51							
433	01-01-2005	2005.019	24,086.79	24,086.79	24,086.79	24,086.79							
433	01-01-2006	2006.002	2,613.60	2,613.60	2,613.60	2,613.60							
433	01-01-2006	2006.004	417.45	417.45	417.45	417.45							
433	01-01-2006	2006.005	847.00	847.00	847.00	847.00							
433	01-01-2007	2007.002	824.25	824.25	824.25	824.25							
433	01-01-2007	2007.003	4,709.93	4,709.93	4,709.93	4,709.93							
433	01-01-2007	2007.005	1,221.32	1,221.32	1,221.32	1,221.32							
433	01-01-2007	2007.006	453.75	453.75	453.75	453.75							
433	01-01-2007	2007.007	1,143.00	1,143.00	1,143.00	1,143.00							
433	01-01-2008	2008.004	1,280.00	1,280.00	1,280.00	1,280.00							
433	01-01-2008	2008.007	1,920.00	1,920.00	1,920.00	1,920.00							
433	01-01-2009	2009.002	952.60	952.60	952.60	952.60							
433	01-01-2009	2009.003	404.17	404.17	404.17	404.17							
433	01-01-2009	2009.004	1,705.72	1,705.72	1,705.72	1,705.72							
433	01-01-2009	2009.005	404.17	404.17	404.17	404.17							
433	01-01-2009	2009.008	128.00	128.00	128.00	128.00							
433	01-01-2010	2010.005	5,184.00	5,184.00	5,184.00	5,184.00							
433	01-01-2010	2010.006	658.55	658.55	658.55	658.55							
433	01-01-2010	2010.008	258.00	258.00	258.00	258.00							
433	01-01-2010	2010.011	412.84	412.84	412.84	412.84							
433	01-01-2011	2011.005	1,398.35	1,398.35	1,398.35	1,398.35							
433	01-01-2011	2011.006	159.90	159.90	159.90	159.90							
433	01-01-2011	2011.007	241.08	241.08	241.08	241.08							
433	01-01-2011	2011.008	371.46	371.46	371.46	371.46							
433	01-01-2012	2012.005	421.89	421.89	421.89	421.89							
433	01-01-2012	2012.006	590.95	590.95	590.95	590.95							
433	01-01-2012	2012.007	3,482.14	3,482.14	3,482.14	3,482.14							
433	01-01-2012	2012.008	1,253.22	1,253.22	1,253.22	1,253.22							
433	01-01-2012	2012.010	315.99	315.99	315.99	315.99							

Controlo Contabilístico - Depreciações/Reavaliações

Primeiro Ativo 0 Último Ativo zzzzzzzzzzzz Número de dígitos conta activo 3
 Primeira Localização Última Localização zzzzzzzzzzzz

Conta SNC	Data de Aquisição	Código	Valor de aquisição	Valor depreciações acumuladas não reavaliadas	Valor aquisições reavaliadas	Valor depreciações acumuladas reavaliadas	Valor da reavaliação	Valor líquido contabilístico	Depreciações do período de tributação actualizadas	Ajuste valor aquisições	Ajuste valor depreciações	Valor líquido de ajustamento	Valor líquido ajustado
433	01-01-2012	2012.011	858.99	858.99	858.99	858.99							
433	01-01-2014	2014.001	2,540.00	1,905.00	2,540.00	1,905.00		635.00	317.50				
433	01-01-2014	2014.002	683.46	512.58	683.46	512.58		170.88	85.43				
433	01-01-2014	2014.003	856.00	642.00	856.00	642.00		214.00	107.00				
433	01-01-2014	2014.004	959.00	719.28	959.00	719.28		239.72	119.88				
433	01-01-2014	2014.005	170.00	127.50	170.00	127.50		42.50	21.25				
433	01-01-2014	2014.006	475.04	356.28	475.04	356.28		118.76	59.38				
433	01-01-2014	2014.010	2,060.25	1,545.18	2,060.25	1,545.18		515.07	257.53				
433	01-01-2015	2015.003	429.28	429.28	429.28	429.28							
433	01-01-2015	2015.005	978.81	611.75	978.81	611.75		367.06	122.35				
433	01-01-2016	2016.002	1,082.28	541.16	1,082.28	541.16		541.12	135.29				
433	01-01-2016	2016.003	2,575.72	1,471.24	2,575.72	1,471.24		1,104.48	367.81				
433	01-01-2016	2016.004	1,400.76	800.12	1,400.76	800.12		600.64	200.03				
433	01-01-2016	2016.005	619.73	309.88	619.73	309.88		309.85	77.47				
433	01-01-2016	2016.006	1,642.40	821.20	1,642.40	821.20		821.20	205.30				
433	01-01-2016	2016.008	1,358.39	775.92	1,358.39	775.92		582.47	193.98				
433	01-01-2017	2017.001	2,593.98	972.75	2,593.98	972.75		1,621.23	324.25				
433	01-01-2017	2017.002	3,320.00	1,245.00	3,320.00	1,245.00		2,075.00	415.00				
433	01-01-2017	2017.003	2,091.00	784.14	2,091.00	784.14		1,306.86	261.38				
433	01-01-2018	2018.001	3,238.99	231.26	3,238.99	231.26		3,007.73	231.26				
433	01-01-2018	2018.002	179,292.00	9,231.45	179,292.00	9,231.45		170,060.55	9,233.54				
433	01-01-2019	2019.003	9,348.65	9,348.65	9,348.65			9,348.65	1,168.58				
433	01-01-2019	2019.004	108,634.20	2,172.68	108,634.20	2,172.68		106,461.52	2,172.68				
433	01-01-2019	2019.005	34,917.65	698.35	34,917.65	698.35		34,219.30	698.35				
433	01-01-2020	2020.001	26,535.10		26,535.10			26,535.10	2,653.51				
433	01-01-2020	2020.002	2,127.90		2,127.90			2,127.90	531.98				
	Total Conta	433	647,655.94	284,574.39	647,655.94	284,574.39		363,081.55	19,960.73				
434	01-01-1992	1992.007	1,024.13	1,024.13	1,024.13	1,024.13							
434	01-01-2005	2005.012	20,330.00	20,330.00	20,330.00	20,330.00							
434	01-01-2008	2008.005	29,806.28	29,806.28	29,806.28	29,806.28							
434	01-01-2010	2010.007	13,106.01	13,106.01	13,106.01	13,106.01							
434	01-01-2012	2012.009	43,050.00	30,440.76	43,050.00	30,440.76		12,609.24	3,534.85				
434	01-01-2013	2013.001	14,778.01	6,844.78	14,778.01	6,844.78		7,933.23	978.20				

CENTRO PAROQUIAL SOL.SOCIAL FREGUESIA ALVARES

Controlo Contabilístico - Depreciações/Reavaliações

Pág. Nº. 9

Primeiro Ativo 0

Último Ativo zzzzzzzzzzzz

Primeira Localização

Última Localização zzzzzzzzzzzz

Número de dígitos conta activo 3

Conta SNC	Data de Aquisição	Código	Valor de aquisição	Valor de depreciações acumuladas não reavaliadas	Valor aquisições reavaliadas	Valor depreciações acumuladas reavaliadas	Valor da reavaliação	Valor líquido contabilístico reavaliado	Depreciações do período de tributação atualizadas	Ajuste valor aquisições	Ajuste valor depreciações	Valor líquido de ajustamento	Valor líquido ajustado
	Total Conta	434	122,094.43	101,551.96	122,094.43	101,551.96		20,542.47	4,513.05				
435	01-01-1991	1991.003	149.64	149.64	149.64	149.64							
435	01-01-1991	1991.009	299.28	299.28	299.28	299.28							
435	01-01-1991	1991.019	99.76	99.76	99.76	99.76							
435	01-01-1991	1991.041	99.76	99.76	99.76	99.76							
435	01-01-1991	1991.042	99.76	99.76	99.76	99.76							
435	01-01-1991	1991.043	74.82	74.82	74.82	74.82							
435	01-01-1992	1992.008	193.28	193.28	193.28	193.28							
435	01-01-1993	1993.009	115.72	115.72	115.72	115.72							
435	01-01-1994	1994.003	156.80	156.80	156.80	156.80							
435	01-01-1996	1996.020.	58.36	58.36	58.36	58.36							
435	01-01-1997	1997.006	299.28	299.28	299.28	299.28							
435	01-01-1997	1997.013	87.48	87.48	87.48	87.48							
435	01-01-2001	2001.016	394.55	394.55	394.55	394.55							
435	01-01-2001	2001.017	79.31	79.31	79.31	79.31							
435	01-01-2001	2001.018	1,425.56	1,425.56	1,425.56	1,425.56							
435	01-01-2002	2002.003	1,835.58	1,835.58	1,835.58	1,835.58							
435	01-01-2004	2004.007	763.98	763.98	763.98	763.98							
435	01-01-2004	2004.008	1,309.00	1,309.00	1,309.00	1,309.00							
435	01-01-2005	2005.010	1,413.72	1,413.72	1,413.72	1,413.72							
435	01-01-2006	2006.006	1,665.63	1,665.63	1,665.63	1,665.63							
435	01-01-2007	2007.008	333.00	333.00	333.00	333.00							
435	01-01-2007	2007.009	1,332.31	1,332.31	1,332.31	1,332.31							
435	01-01-2008	2008.010	694.21	694.21	694.21	694.21							
435	01-01-2008	2008.011	396.64	396.64	396.64	396.64							
435	01-01-2009	2009.006	833.33	833.33	833.33	833.33							
435	01-01-2009	2009.009	114.99	114.99	114.99	114.99							
435	01-01-2010	2010.010	1,140.00	1,140.00	1,140.00	1,140.00							
435	01-01-2011	2011.010	162.58	162.58	162.58	162.58		0.05					
435	01-01-2011	2011.012	299.00	299.00	299.00	299.00							
435	01-01-2013	2013.002	1,291.50	1,291.50	1,291.50	1,291.50		0.19					
435	01-01-2013	2013.003	619.92	619.92	619.92	619.92		0.09					
435	01-01-2013	2013.006	669.12	669.12	669.12	669.12							

Controlo Contabilístico - Depreciações/Reavaliações

Primeiro Ativo 0

Último Ativo zzzzzzzzzzz

Primeira Localização

Última Localização zzzzzzzzzzz

Número de dígitos conta activo 3

Conta SNC	Data de Aquisição	Código	Valor de aquisição	Valor depreciações acumuladas não reavaliadas	Valor aquisições reavaliadas	Valor depreciações acumuladas reavaliadas	Valor da reavaliação	Valor líquido contabilístico	Depreciações do período de tributação atualizadas	Ajuste valor aquisições	Ajuste valor depreciações	Valor líquido de ajustamento	Valor líquido ajustado
435	01-01-2013	2013.007	1,267.22	1,266.80	1,267.22	1,266.80		0.42					
435	01-01-2013	2013.008	668.81	668.59	668.81	668.59		0.22					
435	01-01-2014	2014.007	487.88	487.88	487.88	487.88							
	Total Conta	435	20,931.78	20,930.81	20,931.78	20,930.81		0.97					
437	01-01-1991	1991.025	74.82	74.82	74.82	74.82							
437	01-01-1991	1991.035	249.40	249.40	249.40	249.40							
437	01-01-1991	1991.037	74.82	74.82	74.82	74.82							
437	01-01-1991	1991.039	399.04	399.04	399.04	399.04							
437	01-01-1991	1991.040	698.32	698.32	698.32	698.32							
437	01-01-1991	1991.044	274.34	274.34	274.34	274.34							
437	01-01-1991	1991.046	773.14	773.14	773.14	773.14							
437	01-01-1991	1991.047	149.64	149.64	149.64	149.64							
437	01-01-1991	1991.048	349.16	349.16	349.16	349.16							
437	01-01-1991	1991.049	149.64	149.64	149.64	149.64							
437	01-01-1991	1991.050	189.54	189.54	189.54	189.54							
437	01-01-1991	1991.051	673.38	673.38	673.38	673.38							
437	01-01-1991	1991.052	74.82	74.82	74.82	74.82							
437	01-01-1991	1991.057	149.64	149.64	149.64	149.64							
437	01-01-1991	1991.060	274.34	274.34	274.34	274.34							
437	01-01-1991	1991.065	274.34	274.34	274.34	274.34							
437	01-01-1991	1991.070	109.74	109.74	109.74	109.74							
437	01-01-1991	1991.071	199.52	199.52	199.52	199.52							
437	01-01-1991	1991.072	349.16	349.16	349.16	349.16							
437	01-01-1991	1991.073	349.16	349.16	349.16	349.16							
437	01-01-1991	1991.078	24.94	24.94	24.94	24.94							
437	01-01-1991	1991.079	7.48	7.48	7.48	7.48							
437	01-01-1991	1991.080	42.40	42.40	42.40	42.40							
437	01-01-1991	1991.083	102.00	102.00	102.00	102.00							
4371	01-01-1991	1991.026	1,496.39	1,496.39	1,496.39	1,496.39							
4371	01-01-1991	1991.027	498.80	498.80	498.80	498.80							
4371	01-01-1991	1991.028	349.16	349.16	349.16	349.16							
4371	01-01-1991	1991.029	1,496.39	1,496.39	1,496.39	1,496.39							
4371	01-01-1991	1991.055	187.05	187.05	187.05	187.05							

Primeiro Ativo	0	Último Ativo	zzzzzzzzzzzz
Primeira Localização		Última Localização	zzzzzzzzzzzz
		Número de dígitos conta activo	3

Conta SNC	Data de Aquisição	Código	Valor de aquisição	Valor depreciações acumuladas não reavaliadas	Valor aquisições reavaliadas	Valor depreciações acumuladas reavaliadas	Valor da reavaliação	Valor líquido contabilístico	Depreciações do período de tributação actualizadas	Ajuste valor aquisições	Ajuste valor depreciações	Valor líquido de ajustamento	Valor líquido ajustado
4371	01-01-1991	1991.058	49.88	49.88	49.88	49.88							
4371	01-01-1991	1991.059	82.30	82.30	82.30	82.30							
4371	01-01-1991	1991.074	399.04	399.04	399.04	399.04							
4371	01-01-1991	1991.075	49.88	49.88	49.88	49.88							
4371	01-01-1991	1991.076	24.94	24.94	24.94	24.94							
4371	01-01-1991	1991.077	19.95	19.95	19.95	19.95							
437	01-01-1992	1992.002	39.90	39.90	39.90	39.90							
437	01-01-1992	1992.003	59.71	59.71	59.71	59.71							
437	01-01-1992	1992.006	59.86	59.86	59.86	59.86							
437	01-01-1992	1992.009	107.97	107.97	107.97	107.97							
437	01-01-1993	1993.005	42.40	42.40	42.40	42.40							
437	01-01-1993	1993.006	19.95	19.95	19.95	19.95							
437	01-01-1993	1993.007	85.29	85.29	85.29	85.29							
437	01-01-1994	1994.005	210.33	210.33	210.33	210.33							
437	01-12-1995	1995.002	175.02	175.02	175.02	175.02							
437	01-12-1995	1995.003	169.18	169.18	169.18	169.18							
437	01-08-1995	1995.006	466.87	466.87	466.87	466.87							
437	01-08-1995	1995.007	478.55	478.55	478.55	478.55							
437	01-09-1995	1995.018	55.44	55.44	55.44	55.44							
437	01-09-1995	1995.019	105.05	105.05	105.05	105.05							
437	01-01-1996	1996.008	171.96	171.96	171.96	171.96							
437	01-01-1997	1997.002	726.86	726.86	726.86	726.86							
437	01-01-1997	1997.010	107.96	107.96	107.96	107.96							
437	01-01-1997	1997.012	218.85	218.85	218.85	218.85							
437	01-01-1998	1998.001	262.62	262.62	262.62	262.62							
437	01-01-1998	1998.005	118.09	118.09	118.09	118.09							
437	01-01-2001	2001.003	239.42	239.42	239.42	239.42							
437	01-01-2001	2001.005	208.90	208.90	208.90	208.90							
437	01-01-2001	2001.006	144.95	144.95	144.95	144.95							
437	01-01-2001	2001.007	170.54	170.54	170.54	170.54							
437	01-01-2003	2003.001	309.98	309.98	309.98	309.98							
437	01-01-2003	2003.002	959.20	959.20	959.20	959.20							
437	01-01-2005	2005.004	110.00	110.00	110.00	110.00							

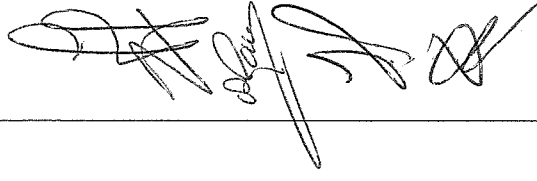

Primeiro Ativo 0

Último Ativo zzzzzzzzzzzz

Primeira Localização

Última Localização zzzzzzzzzzzz

Número de dígitos conta activo

3

Conta SNC	Data de Aquisição	Código	Valor de aquisição	Valor depreciações acumuladas não reavaliadas	Valor aquisições reavaliadas	Valor depreciações acumuladas reavaliadas	Valor da reavaliação	Valor líquido contabilístico	Depreciações do período de tributação atualizadas	Ajuste valor aquisições	Ajuste valor depreciações	Valor líquido de ajustamento	Valor líquido ajustado
437	01-01-2005	2005.005	1,331.15	1,331.15	1,331.15	1,331.15							
437	01-01-2005	2005.008	624.60	624.60	624.60	624.60							
437	01-01-2005	2005.009	256.76	256.76	256.76	256.76							
437	01-01-2006	2006.001	390.83	390.83	390.83	390.83							
437	01-01-2007	2007.004	205.58	205.58	205.58	205.58							
437	01-01-2008	2008.003	344.50	344.37	344.50	344.37	0.13						
437	01-01-2008	2008.009	399.99	399.86	399.99	399.86	0.13						
4371	01-01-2008	2008.006	760.00	760.00	760.00	760.00							
437	01-01-2009	2009.007	175.00	175.00	175.00	175.00							
4371	01-01-2009	2009.001	2,628.00	2,628.00	2,628.00	2,628.00							
437	01-01-2010	2010.003	3,745.17	3,745.17	3,745.17	3,745.17							
437	01-01-2011	2011.013	129.00	129.00	129.00	129.00							
437	01-01-2011	2011.014	96.19	96.19	96.19	96.19							
4371	01-01-2011	2011.002	3,690.00	3,690.00	3,690.00	3,690.00							
4371	01-01-2011	2011.003	382.67	382.67	382.67	382.67							
4371	01-01-2011	2011.004	328.90	328.90	328.90	328.90							
4371	01-01-2012	2012.012	396.37	396.37	396.37	396.37							
4371	01-01-2014	2014.008	470.47	470.47	470.47	470.47							
4371	01-01-2014	2014.011	880.85	660.66	880.85	660.66		220.19	110.11				
437	01-01-2016	2016.001	1,370.64	685.32	1,370.64	685.32		685.32	171.33				
	Total Conta	437	35,098.08	34,192.31	35,098.08	34,192.31		905.77	281.44				
443	01-01-2008	2008.008	793.00	793.00	793.00	793.00							
443	01-01-2010	2010.009	1,375.20	1,375.20	1,375.20	1,375.20							
443	01-01-2011	2011.009	489.54	489.54	489.54	489.54							
443	01-01-2011	2011.011	1,537.50	1,537.50	1,537.50	1,537.50							
443	01-01-2013	2013.004	2,306.25	2,306.25	2,306.25	2,306.25							
443	01-01-2013	2013.005	1,399.00	1,399.00	1,399.00	1,399.00							
443	01-01-2014	2014.009	341.19	341.19	341.19	341.19							
443	01-01-2015	2015.011	274.91	274.91	274.91	274.91							
	Total Conta	443	8,516.59	8,516.59	8,516.59	8,516.59							
		Total Global	2,495,587.75	1,060,387.89	2,495,587.75	1,060,387.89		1,435,199.86	57,374.68				

RECONCILIAÇÃO BANCÁRIA

ENTIDADE: CENTRO PAROQUIAL DE SOLIDARIEDADE SOCIAL DA FREGUESIA DE ALVARES

DATA: 31 DEZEMBRO 2020

BANCO: 121 - BPI		
DATA	CHEQUES CIRCULAÇÃO	VALOR
31-dez	Maxicópia	115,95 €
31-dez	Maxicópia	169,30 €
31-dez	Ramos & Pereira	160,37 €
31-dez	PT	72,39 €
31-dez	EDP	402,17 €
31-dez	Ch. 643	842,88 €
31-dez	Armazens A. Monteiro	833,28 €
31-dez	Chama Energia	492,00 €
31-dez	Danigurte	97,74 €
31-dez	Abrancongelados	400,94 €
31-dez	Abrancongelados	605,87 €
31-dez	Meigal	1 018,76 €
31-dez	Paulo Jorge I. Barata	439,72 €
31-dez	Ramecel	1 420,26 €
31-dez	Serragel	1 776,54 €
31-dez	Friquental	809,85 €
31-dez	Ambimed	312,85 €
31-dez	Fresenius	176,46 €
31-dez	Frutas Britos	1 052,77 €
31-dez	Frutas Bonjardim	1 457,84 €
31-dez	Kaptain	434,93 €
31-dez	Talinamed	228,35 €
31-dez	Anticimex	274,79 €
31-dez	Gameiros	555,51 €
31-dez	Higipoiars	950,55 €

Boa
[Signature]

31-dez	Higimarto	1 696,12 €
31-dez	BHFH, Lda	251,17 €
31-dez	Gamawaters	300,00 €
31-dez	Grilauto	263,28 €
31-dez	Frialva	125,35 €
31-dez	Piramide	12 262,43 €
31-dez	Simoos & Graça, Lda.	985,39 €
	CHEQUES EM CIRCULAÇÃO	30 985,81 €
	SALDO TOTAL CONTABILIDADE	-5 625,68 €
	TOTAL	25 360,13 €
	SALDO BANCÁRIO	25 360,13 €

0,00 €



EXTRACTO INTEGRADO

PI 00082 EX 000002 1212063920



NUC 3-7765835
 Extracto 01/2021
 Período De 12/12/2020 a 12/01/2021
 Emissão 12/01/2021

CENTRO PAROQUIAL DA FREGUESIA DE ALVARES
 LUGAR ALVARES N S/N
 ALVARES
 3330 - 140 ALVARES

VALOR EUROS

ACTIVOS

	112 408,96
Depósitos à Ordem	12 228,08
Aplicações de Prazo Fixo	55 167,61
Outros Títulos	45 013,27

DEPÓSITOS À ORDEM

DATA MOV	DATA VAL	DESCRIÇÃO DO MOVIMENTO	MOEDA	VALOR	SALDO
CONTA A ORDEM BPI Nº: 3-7765835-000-001			EUR		
NIB: 0010 0000 77658350001 86					
IBAN: PT50 0010 0000 7765 8350 0018 6					
		SALDO ANTERIOR CONTABILISTICO			87 282,47
14/12	14/12	11/12 TRF CRED SEPA+ 00151401 DE GABRIELA BENTO ISIDORO		824,00	88 106,47
	14/12	11/12 TRF CRED SEPA+ 00023609 DE SANDRINA RODRIGUES		346,51	88 452,98
	14/12	11/12 TRF CRED SEPA+ 00129408 DE ANTONIO INACIO ANTUNES		62,60	88 515,58
	14/12	11/12 TRF CRED SEPA+ 00216463 DE ALVARO NEVES GUSMAO		150,00	88 665,58
	14/12	TRF 0011376 DE PAULO JORGE SIMOES NEVES BAETA CS		946,76	89 612,34
	14/12	12/12 TRF CRED SEPA+ 00175192 DE JOAO SILVA SIMAO		61,80	89 674,14
	14/12	PAGAMENTO DE SERVICOS - 004481607 - 20237		-359,25	89 314,89
15/12	15/12	COBR SEPA 50123402000 PAUL HARTMANN		-404,03	88 910,86
	15/12	COBR SEPA 870665234 EDP SERVICO UNIVERSAL S.A		-453,16	88 457,70
	15/12	14/12 TRF CRED SEPA+ 00501657 DE ERMELINDA CAETANO ANTUN		470,68	88 928,38
	15/12	TRF 0011377 DE HUGO MIGUEL PAULINO BORGES		1 051,55	89 979,93
	15/12	14/12 PAG. PORTAGEM/TELEF. PUBL. EL-E 0670133/93		-8,85	89 971,08
	15/12	TRF 11378 P/ PT50001000003557461000193 ANABELA FRANCISCO		-603,66	89 367,42
	15/12	TRF 11379 P/ PT50003505910000843490069 PIEDADE LOURENCO		-517,69	88 849,73
	15/12	COBRANCA TSU NIF=501234020 - 202011		-26 372,42	62 477,31
	15/12	PAGAMENTO AO ESTADO - 156 990 098 367 072		-4 570,00	57 907,31
	15/12	PAGAMENTO DE SERVICOS - 170246558 - 21448		-117,41	57 789,90
16/12	16/12	COBR SEPA 3869 MAXICOPIA		-115,95	57 673,95
	16/12	15/12 TRF CRED SEPA+ 00107548 DE VIOLETE JESUS TAVARES		898,72	58 572,67
	16/12	15/12 TRF CRED SEPA+ 00100410 DE M CONCEICAO D ANTAO		914,54	59 487,21
	16/12	15/12 TRF CRED SEPA+ 00098633 DE ISAURA C PEREIRA		1 085,78	60 572,99
	16/12	15/12 TRF CRED SEPA+ 00105804 DE LUCIANA M F RIBEIRO		458,49	61 031,48
	16/12	15/12 TRF CRED SEPA+ 00103895 DE AMERICO LOPES		542,50	61 573,98
	16/12	15/12 TRF CRED SEPA+ 00109257 DE M ODETE M ALMEIDA		722,92	62 296,90
	16/12	TRF 0011380 DE MANUEL FRANCISCO		1 200,00	63 496,90
	16/12	TRF 0011381 DE CARMINDA SANTOS		772,16	64 269,06
	16/12	TRF 11382 P/ PT50000704050004739000634 SCHMITT SOHN		-509,10	63 759,96
17/12	17/12	TRF 11383 P/ PT50003300004559733368605 RICARDO ALBUQUERQUE		-1 621,19	62 138,77
	17/12	PAGAMENTO DE SERVICOS - 315855017 - 21159		-78,07	62 060,70
18/12	18/12	COBR SEPA 50123402000 PAUL HARTMANN		-1 360,32	60 700,38
	18/12	17/12 TRF CRED SEPA+ 00094981 DE JOSE CARLOS FERNANDES		206,00	60 906,38
	18/12	TRF 0011384 DE LINDE SAUDE,LDA		19,33	60 925,71
	18/12	TRF 0011385 DE LINDE SAUDE,LDA		20,00	60 945,71
	18/12	TRF 0011386 DE LINDE SAUDE,LDA		20,00	60 965,71
	18/12	TRF 11387 P/ PT50001000005798278000138 PADROES + CODIGOS		-772,00	60 193,71
	18/12	DEPOSITO EM NUMERARIO		1 300,00	61 493,71
	18/12	ENTREGA DE VALORES BPI		950,06	62 443,77
	21/12	ENTREGA DE VALORES		451,47	62 895,24
21/12	21/12	TRF 0011388 DE RUI MANUEL BARATA NUNES		222,61	63 117,85
	21/12	TRF 0011389 DE CARLOS NEVES ANTAO		1 268,31	64 386,16
	21/12	TRF 1890984 DE IGFSS		41 529,52	105 915,68
22/12	22/12	TRF 0011390 DE ANTONIO FILIPE GASPAS GOUVEIA		900,00	106 815,68
	22/12	21/12 PAG. PORTAGEM/TELEF. PUBL. EL-E 0670133/94		-2,95	106 812,73
	22/12	TRF 11391 P/ PT50001802720020002135541 PROCESSADVICE		-2 152,50	104 660,23
	22/12	TRF 11392 P/ PT50004533324024807134735 FERROS JOSE ANTUNES		-1 635,90	103 024,33
23/12	23/12	COBR SEPA 55516131 SU ELETRICIDADE, S.A.		-481,35	102 542,98
28/12	24/12	COBR SEPA 38528740011 TRANQUILIDADE		-2 106,37	100 436,61
	24/12	TRF 11400 P/ PT50001000004565278000156 AZEITES VIDAL + FILI		-247,97	100 188,64
	24/12	TRF 11402 P/ PT50001000004525874000168 DANIGURTE		-171,08	100 017,56
	24/12	TRF 11412 P/ PT50001000004125474000124 MEIGAL		-510,82	99 506,74
	28/12	COBR SEPA 03964074876 MEO, SA		-81,20	99 425,54
	28/12	CHEQUE 58057735		-300,00	99 125,54
	28/12	TRF 11393 P/ PT50004533324009488664069 GUILHERMINA PEDRO		-52,52	99 073,02

DEPÓSITOS À ORDEM

DATA MOV	DATA VAL	DESCRIÇÃO DO MOVIMENTO	MOEDA	VALOR	SALDO
	28/12	TRF 11394 P/ PT50000702120020307001845 DOMINGOS MACHADO		-1 517,82	97 555,20
	28/12	TRF 11395 P/ PT50004533324019158157375 PADARIA BARATA + LOP		-891,71	96 663,49
	28/12	TRF 11396 P/ PT50001800033021003302034 ABRANCONGELADOS		-624,80	96 038,69
	28/12	TRF 11397 P/ PT50001800033021003302034 ABRANCONGELADOS		-390,04	95 648,65
	28/12	TRF 11398 P/ PT5000070294000007001829 ARM.A.MONTEIRO		-836,72	94 811,93
	28/12	TRF 11399 P/ PT50004533324020732720545 AUTOMATA		-2 349,48	92 462,45
	28/12	TRF 11401 P/ PT50007900007827277510169 CHAMA ENERGIA		-492,00	91 970,45
	28/12	TRF 11403 P/ PT50003501050003059853075 FRIALVA		-372,13	91 598,32
	28/12	TRF 11404 P/ PT50003508330000710463064 FRIQUENTAL		-1 016,79	90 581,53
	28/12	TRF 11405 P/ PT50004541164026194512617 FRUTAS DO BONJARDIM		-1 217,28	89 364,25
	28/12	TRF 11406 P/ PT50003300004538896517305 FRUTAS BRITOS		-1 153,48	88 210,77
	28/12	TRF 11407 P/ PT50001800000086148300178 GAMEIROS		-1 170,62	87 040,15
	28/12	TRF 11408 P/ PT50007900002357650210196 GAMAWATERS		-187,50	86 852,65
	28/12	TRF 11409 P/ PT50000700001415170015323 HIGIMARTO		-1 652,51	85 200,14
	28/12	TRF 11410 P/ PT50003506210001481153069 HIGIPOIARES		-1 582,36	83 617,78
	28/12	TRF 11411 P/ PT50004533354024591420270 KAPTAIN		-135,45	83 482,33
	28/12	TRF 11413 P/ PT50004534504016196906140 PIRAMIDE		-2 781,00	80 701,33
	28/12	TRF 11414 P/ PT5000330000008451726505 RAMECEL		-945,05	79 756,28
	28/12	TRF 11415 P/ PT50004602120060012319308 SERRAGEL		-1 785,43	77 970,85
	28/12	TRF 11416 P/ PT50004534534031409455865 FARMACIA SANTIAGO		-49,08	77 921,77
	28/12	TRF 11417 P/ PT50004534534031409455865 FARMACIA SANTIAGO		-1 364,90	76 556,87
	28/12	TRF 11418 P/ PT50003505910069999523087 BAETA REBELO		-1 088,92	75 467,95
	28/12	TRF 11419 P/ PT50003505910069999523087 BAETA REBELO		-1 369,51	74 098,44
	28/12	TRF 11420 P/ PT50003503450000101973088 BOMBEIROS VOLUNT.GOI		-297,70	73 800,74
	28/12	TRF 11421 P/ PT50003503450000101973088 BOMBEIROS VOLNT.GOIS		-489,85	73 310,89
29/12	29/12	COBR SEPA 39295986045 MEO, SA		-6,36	73 304,53
	29/12	COBR SEPA 85124051590 CTT - AGUA/GAS		-691,87	72 612,66
	29/12	TRF 0011422 DE JOAO LIMA		12,00	72 624,66
	29/12	TRF 0011423 DE JOAO LIMA		12,00	72 636,66
	29/12	TRF 0011424 DE ANTONINO SILVA		77,30	72 713,96
	29/12	CHEQUE 58057733		-1 621,18	71 092,78
30/12	30/12	CHEQUE 58057736		-300,00	70 792,78
	30/12	CHEQUE 58057734		-300,00	70 492,78
	30/12	TRF 1137133 DE INSTITUTO DE SEGURANÇA SOCIAL I P		470,00	70 962,78
31/12	31/12	COBR SEPA 17000125435 REPSOL BUTANO SA		-3 007,08	67 955,70
	31/12	30/12 TRF CRED SEPA+ 00257199 DE VITOR MANUEL LOPES		126,00	68 081,70
	31/12	30/12 TRF CRED SEPA+ 00100306 DE MARIA ALICE FRANCISCO		457,48	68 539,18
	31/12	TRF 0011425 DE JOAO PAULO HENRIQUES TOME		642,15	69 181,33
	31/12	TRF 0011426 DE ISAURA LURDES B ANTUNES JERONIMO		600,00	69 781,33
	31/12	REMUNERACOES 002987492 SALARIOS DEZEMBRO		-19 506,74	50 274,59
	31/12	DESPESAS SOBRE PAGAMENTOS SEPA N. 002987492		-0,50	50 274,09
	31/12	IMPOSTO SELO SOBRE DESPESAS (17.3.4) 002987492		-0,02	50 274,07
	31/12	REMUNERACOES 002987529 SALARIOS DEZEMBRO		-18 342,77	31 931,30
	31/12	DESPESAS SOBRE PAGAMENTOS SEPA N. 002987529		-11,00	31 920,30
	31/12	IMPOSTO SELO SOBRE DESPESAS (17.3.4) 002987529		-0,44	31 919,86
	31/12	TRF 11427 P/ PT50003502390002064063033 DR. SILVA MARQUES		-1 500,00	30 419,86
	31/12	TRF 11428 P/ PT50003503450000914550042 ERMELINDA CORTEZ		-486,40	29 933,46
	31/12	TRF 11479 P/ PT50001000003975744000165 RAMIRO BANDEIRA		-1 709,70	28 223,76
	31/12	TRF 11480 P/ PT50004534534031409455865 FARMACIA SANTIAGO		-1 867,21	26 356,55
	31/12	TRF 11481 P/ PT50003505910069999523087 FARMACIA BAETA REBEL		-996,42	25 360,13
04/01	04/01	31/12 PAG. PORTAGEM/TELEF. PUBL. EL-E 0670133/95		-8,85	25 351,28
	03/01	03/01 TRF CRED SEPA+ 00266005 DE MARTA SOFIA TOME VALEN		150,00	25 501,28
	04/01	COBR SEPA 3869 MAXICOPIA		-285,25	25 216,03
	04/01	COBR SEPA 12410674 GRENKE RENTING S.A.		-250,31	24 965,72
	04/01	TRF 0000096 DE ALBANO MATIAS FONSECA		40,00	25 005,72
	04/01	TRF 0000059 DE CELESTE CONCEICAO MATIAS		510,00	25 515,72
	04/01	02/01 TRF CRED SEPA+ 00043910 DE FERNANDA M M FONSECA		40,00	25 555,72



DEPÓSITOS À ORDEM

DATA MOV	DATA VAL	DESCRIÇÃO DO MOVIMENTO	MOEDA	VALOR	SALDO
	04/01	OPERACOES COM TITULOS CUSTODIA		-9,23	25 546,49
05/01	05/01	COBR SEPA 04074253444 MONTEPIO CREDITO - INSTITUICAO FIN		-3 041,50	22 504,99
	05/01	COBR SEPA 50123402000 PAUL HARTMANN		-336,52	22 168,47
	05/01	TRF 0000161 DE GONCALO FILIPE LUIS BARATA		55,00	22 223,47
	05/01	TRF 0000001 DE MARIA ISILDA MATEUS		1 015,00	23 238,47
	05/01	TRF 0011482 DE CARLOS ALBERTO HENRIQUES FONSECA		52,33	23 290,80
	05/01	TRF 0011483 DE ANTONIO FILIPE GASPAR GOUVEIA		900,00	24 190,80
	05/01	TRF 0011484 DE GRACINDA MARIA MATIAS FONSECA		40,00	24 230,80
	05/01	TRF 0011485 DE VITOR MANUEL BAETA ALMEIDA		664,03	24 894,83
	05/01	TRF 0011486 DE JOAO MANUEL SOUSA RODA CS		700,00	25 594,83
	05/01	TRF 0011487 DE PAULO MIGUEL MATIAS FONSECA CS		40,00	25 634,83
	05/01	04/01 TRF CRED SEPA+ 00650914 DE VITOR MANUEL VENTURA		996,13	26 630,96
	05/01	TRF 0000118 DE JOSE TOME HENRIQUES FONSECA		40,00	26 670,96
06/01	06/01	05/01 TRF CRED SEPA+ 00043186 DE ANTONIO FONSECA		40,00	26 710,96
	06/01	TRF 0011488 DE MARIA ADELIA CARMO FRANCISCO LARANJEIRA		682,29	27 393,25
	06/01	TRF 0011489 DE FANTINA PIRES		550,00	27 943,25
	06/01	TRF 0011490 DE MARIA ISABEL ANTAO FERREIRA COSTA		720,00	28 663,25
	06/01	TRF 0011491 DE FERNANDO LUIS ALBUQUERQUE GOMES		40,00	28 703,25
	06/01	PAGAMENTO DE SERVICOS - 004481607 - 20237		-63,44	28 639,81
	06/01	TRF 11492 P/ PT50003507830000789893040 RAMOS + PEREIRA		-160,37	28 479,44
07/01	07/01	06/01 TRF CRED SEPA+ 00201097 DE ANTONIO INACIO ANTUNES		809,47	29 288,91
	07/01	06/01 TRF CRED SEPA+ 00323810 DE RAMIRO F MENDES		972,86	30 261,77
	07/01	06/01 TRF CRED SEPA+ 00508635 DE ISAURA ANTUNES DINIZ		52,33	30 314,10
	07/01	TRF 0011493 DE AVELAR ANTUNES ELIAS		1 284,30	31 598,40
	07/01	TRF 0011494 DE JOAO MANUEL REIS ANTAO		350,00	31 948,40
	07/01	05/01 COMPRA EL-E 0670133/00 PAYPAL GOOGLE GOOGLE 3531436900		-1,99	31 946,41
	07/01	TRF 0000042 DE RAUL DOS SANTOS FONSECA		1 290,34	33 236,75
	07/01	CHEQUE 62581643		-842,88	32 393,87
08/01	08/01	TRF 0011495 DE CECILIA GONCALVES MARTINS		300,00	32 693,87
	08/01	COBRANCA TSU NIF=501234020 - 202012		-18 282,55	14 411,32
	08/01	TRF 11496 P/ PT50003508330000710463064 FRIQUENTAL		-809,85	13 601,47
11/01	09/01	TRF 0000334 DE MARIA PRECIOSA CADIMA		951,62	14 553,09
	11/01	08/01 TRF CRED SEPA+ 00235131 DE SILVINA FONSECA		719,71	15 272,80
	11/01	08/01 TRF CRED SEPA+ 00433133 DE GABRIELA ISIDORO		799,48	16 072,28
	11/01	08/01 TRF CRED SEPA+ 00000411 DE AMERICA JESUS ALVES		363,37	16 435,65
	11/01	08/01 TRF CRED SEPA+ 00016083 DE SANDRINA RODRIGUES		448,56	16 884,21
	11/01	08/01 TRF CRED SEPA+ 00098255 DE CATARINA MARQUES		697,08	17 581,29
	11/01	08/01 TRF CRED SEPA+ 00200265 DE M ALMEIDA P RODA		1 296,64	18 877,93
	11/01	08/01 TRF CRED SEPA+ 00145904 DE ERMELINDA PIRES		207,96	19 085,89
	11/01	TRF 0011497 DE AQUILES HENRIQUES LARANJEIRA		100,00	19 185,89
	11/01	TRF 0011498 DE MARIA CONCEICAO HENRIQUES BARATALOURENCO		859,96	20 045,85
	11/01	TRF 0011499 DE LUCIA ROSARIO NEVES CONDE		594,53	20 640,38
	11/01	TRF 0011500 DE MARIA EMILIA HENRIQUES GONCALVES		1 806,67	22 447,05
	11/01	TRF 0011501 DE PAULO JORGE SIMOES NEVES BAETA CS		932,82	23 379,87
	11/01	09/01 TRF CRED SEPA+ 00393445 DE VITOR PIRES		40,00	23 419,87
	11/01	09/01 TRF CRED SEPA+ 00250042 DE MANUEL MATOS COIMBRA		417,85	23 837,72
	11/01	08/01 TRF CRED SEPA+ 00065362 DE RUI MIGUEL T N NUNES		530,29	24 368,01
	11/01	TRF 0011502 DE M. LEAL NEVES ANTONIO		77,30	24 445,31
	11/01	PAGAMENTO DE SERVICOS - 209833863 - 12262		-197,40	24 247,91
	11/01	PAGAMENTO DE SERVICOS - 209834034 - 12262		-235,00	24 012,91
	11/01	TRF 11503 P/ PT50002300004540910324694 DRA. PAULA BARATA		-1 078,00	22 934,91
	11/01	TRF 11504 P/ PT50004534504016196906140 PIRAMIDE		-5 036,43	17 898,48
	11/01	TRF 11505 P/ PT5000070294000007001829 ARM.A.MONTEIRO		-833,28	17 065,20
	11/01	TRF 11506 P/ PT50007900007827277510169 CHAMA ENERGIA		-492,00	16 573,20
	11/01	TRF 11507 P/ PT50001000004525874000168 DANIGURTE		-97,74	16 475,46
	11/01	TRF 11508 P/ PT50001800033021003302034 ABRANCONGELADOS		-400,94	16 074,52
	11/01	TRF 11509 P/ PT50001800033021003302034 ABRANCONGELADOS		-605,87	15 468,65

DEPÓSITOS À ORDEM

DATA MOV	DATA VAL	DESCRIÇÃO DO MOVIMENTO	MOEDA	VALOR	SALDO
	11/01	TRF 11510 P/ PT50001000004125474000124 MEIGAL		-1 018,76	14 449,89
	11/01	TRF 11511 P/ PT50004534534007346442668 PAULO JORGE I. BARAT		-439,72	14 010,17
	11/01	TRF 11512 P/ PT50003300000008451726505 RAMECEL		-1 420,26	12 589,91
	11/01	TRF 11513 P/ PT50004602120060012319308 SERRAGEL		-1 776,54	10 813,37
	11/01	TRF 0000163 DE MARIA DA NAZARE BANDEIRA		486,71	11 300,08
	11/01	TRF 11514 DE PEDRO MIGUEL DUARTE AMADO CARVALHO		794,46	12 094,54
12/01	12/01	11/01 TRF CRED SEPA+ 00064285 DE ALVARO NEVES GUSMAO		1 491,45	13 585,99
	12/01	11/01 TRF CRED SEPA+ 00006380 DE CARLOS MANUEL LUIZ ALME		61,11	13 647,10
	12/01	TRF 0011515 DE CARMINDA SANTOS		383,22	14 030,32
	12/01	TRF 0011516 DE JULIO ABRANTES NUNES		89,76	14 120,08
	12/01	TRF 0011517 DE HORTENCIO ALVES LUIS		414,70	14 534,78
	12/01	TRF 0011518 DE PAULO ROSA ANTUNES TOME		662,11	15 196,89
	12/01	TRF 0011519 DE ANA PAULA ANTUNES TOME		155,53	15 352,42
	12/01	TRF 0011520 DE MARIA MARGARIDA HENRIQUES COELHO		40,00	15 392,42
	12/01	TRF 0011521 DE JOSE MENDES LARANJEIRA		54,85	15 447,27
	12/01	TRF 0011522 DE PEDRO SANTOS		618,18	16 065,45
	12/01	TRF 11523 P/ PT50004533324019158157375 PADARIA BARATA + LOP		-837,45	15 228,00
	12/01	TRF 11524 P/ PT50004541164026194512617 FRUTAS BONJARDIM		-1 457,84	13 770,16
	12/01	TRF 11525 P/ PT50003300004538896517305 FRUTAS BRITOS		-1 052,77	12 717,39
	12/01	PAGAMENTO DE SERVICOS - 148827108 - 21370		-139,09	12 578,30
	12/01	TRF 11526 P/ PT50001803350020005016951 AMBIMED		-173,76	12 404,54
	12/01	TRF 11527 P/ PT50004300010321175970173 FRESENIUS		-176,46	12 228,08
		SALDO ACTUAL CONTABILISTICO			12 228,08
		SALDO ACTUAL DISPONIVEL			12 228,08
TOTAL DEPÓSITOS À ORDEM					12 228,08

O BPI informa V.Exa que em caso de ultrapassagem de crédito na sua conta à ordem, o BPI cobrará juros, contados dia a dia, de acordo com o Preçário em vigor.

A partir de 01/10/2020, a taxa anual nominal (TAN) da Facilidade de Descoberto - Domiciliação Ordenado reduziu para 11,3%, correspondendo a uma TAEG de 12,41% (Trabalhadores por conta de outrem) e de TAEG de 15,3% (Empresários em Nome Individual/Profissionais Liberais/Reformado). As TAEG indicadas mantêm-se inalteradas para qualquer montante máximo da facilidade de descoberto contratado e/ou duração do contrato. Para os Clientes Empresários em Nome Individual/Profissionais Liberais/Reformado à TAEG indicada, acresce o Imposto do Selo sobre a utilização de crédito, no valor de 0,2115% sobre o montante utilizado.

APLICAÇÕES DE PRAZO FIXO

DATA MOV	DATA VAL	DESCRIÇÃO	MOEDA	DATA INÍCIO	DATA VENCIMENTO	TAXA (TANB)	JURO CORRIDO	VALOR MOEDA	VALOR EUROS
		DEPOSITO ESPECIAL BPI 3 ANOS - Nº 7765835-422-001	EUR	06/10/2020	06/10/2023	0,100%	15,01		55 167,61
		SALDO ACTUAL							
TOTAL DEPÓSITOS ESPECIAIS									55 167,61
TOTAL APLICAÇÕES DE PRAZO FIXO									55 167,61

Nota: O valor apresentado na coluna do juro corrido corresponde ao valor do juro acumulado até à data de emissão do extrato, desde a data de constituição/ renovação do depósito a prazo ou desde a data do último pagamento de juros.

OUTROS TÍTULOS

DATA MOV	DATA VAL	DESCRIÇÃO	MOEDA	QUANT/ MONTANTE	CUSTO MÉD AQUISIÇÃO	VALOR APLICADO	TAXA (TANB)	DATA COT/ COTAÇÃO	VALOR MOEDA	VALOR EUROS
		OTRV NOVEMBRO 2021	EUR					12/01/2021		
		SALDO ACTUAL		44 000,0000	100,24%	44 106,54	2,000%	102,06%		45 013,27
TOTAL OBRIGAÇÕES										45 013,27

OUTROS TÍTULOS

DATA MOV	DATA VAL	DESCRIÇÃO	MOEDA	QUANT/ MONTANTE	CUSTO MÉD AQUISIÇÃO	VALOR APLICADO	TAXA (TANB)	DATA COT/ COTAÇÃO	VALOR MOEDA	VALOR EUROS
TOTAL OUTROS TÍTULOS										
45 013,27										

MOVIMENTOS EM AGENDA**MOVIMENTOS PREVISTOS**

DATA MOV	DATA VAL	DESCRIÇÃO MOVIMENTO	MOEDA	VALOR MOEDA	VALOR EUROS
CONTA Nº: 7765835-000-001					
01/02/21	01/02/21	TRANSFERENCIA RECEBIDA -REF: ALVARO FONSECA	EUR		40,00
01/02/21	01/02/21	TRANSFERENCIA RECEBIDA -REF: CELESTE MATIAS			510,00
05/02/21	05/02/21	TRANSFERENCIA RECEBIDA DA CONTA: 4778342 000 001			1 015,00

Nota: Os valores indicados relativos a operações de crédito não incluem o IS/IVA nem eventuais penalizações a aplicar em situações de atraso no pagamento da prestação, nomeadamente, comissões e juros de mora. Salva-se a revisão dos valores por imperativos de alterações contratuais, com destaque para taxa, prazo, capital em dívida e demais implicações regulamentares.

Aviso: Os critérios adoptados pelo Banco (BPI) para a valorização dos instrumentos financeiros podem ser consultados no Manual do Investidor em www.bancobpi.pt. Para obter esclarecimentos adicionais contacte o seu gestor de conta. Os valores apresentados neste extracto correspondem à aplicação dos referidos critérios, não garantindo, porém, o BPI que correspondam ao valor susceptível de ser obtido através da sua alienação. A informação facultada visa o cumprimento pelo BPI de um dever legal de informação sobre o património do cliente, não sendo facultada com o propósito de conferir ao cliente informação com vista à tomada de decisões de investimento/desinvestimento em tais activos. Consequentemente, o BPI não pode ser responsabilizado por danos ou perdas decorrentes da utilização da informação facultada para quaisquer outros fins. A informação facultada não envolve por parte do BPI qualquer compromisso de compra ou de venda, nem o BPI garante que os activos tenham o valor indicado.



Exm(a) Sr(a)

CENTRO PAROQUIAL SOLIDARIEDADE SOCIAL
FREG. ALVARES
CORTES

ALVARES
3330-140 ALVARES
PORTUGAL

NIB: 0045 3332 40268305472 66
IBAN: PT50 0045 3332 40268305472 66
SWIFT/BIC: CCCMPTPL
CONTA N.º: 3332 40268305472
MOEDA: EUR (EURO)

Data Início: 31-12-2020 Data Fim: 31-12-2020

Emissão: 17-03-2021 11:01 e41100072

Data Mov	Data Valor	Descritivo	Débito	Crédito	Saldo
		Saldo Inicial			17 018,13
31-12-2020	31-12-2020	Pag.Vencimentos 366077446855	4 844,59		12 173,54
		Saldo Final			12 173,54

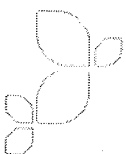



Exm(a) Sr(a)
CENTRO PAROQUIAL SOLIDARIEDADE SOCIAL
FREG. ALVARES
ALVARES

ALVARES
3330-140 ALVARES
PORTUGAL

SWIFT/BIC: CCCMPTPL

CONTA N.º: 3332 44316532894

MOEDA: EUR (EURO)

Data Início: 31-12-2020 Data Fim: 31-12-2020

Emissão: 17-03-2021 11:02 e41100072

Data Mov	Data Valor	Descritivo	Débito	Crédito	Saldo
		Saldo Inicial			100 000,00
		Sem movimentos			
		Saldo Final			100 000,00

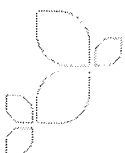



EuroBic

Handwritten signatures

EXTR. N.º 6 / 2020
PERÍODO 2020/08/01 a 2020/12/31
CONTA N.º 72638760.10.001



0079_0251
CENT PAROQUIAL SOLID SOCIAL FREG ALVARES
ALVARES
3330-144 ALVARES

O contacto no seu Banco:
ARMANDO SANTOS



O EuroBic, no cumprimento do legalmente previsto no Aviso 2/2018 do Banco de Portugal, diligencia esforços no sentido de garantir que os dados identificativos dos clientes estão atualizados, incluindo titular, representante ou beneficiário efetivo. Manter, a todo o tempo, esses dados atualizados, permite-nos garantir a sua segurança e proteção. Face à relevância deste tema, agradecemos que para saber quais os documentos necessários para proceder à referida atualização, contacte o seu gestor. EuroBic, crescemos juntos.

NIB 0079.0000.72638760101.30
IBAN PT50 0079 0000 7263 8760 1013 0
SWIFT (BIC) BPNPPTPL

DEPÓSITOS À ORDEM - EUR

DATA MOVIM.	DATA VALOR	DESCRITIVO	DÉBITO	CRÉDITO	SALDO
		SALDO ANTERIOR			569,26
2020/12/09	2020/12/09	JUROS DE DEPÓSITO A PRAZO		203,33	772,59
2020/12/09	2020/12/09	RETENÇÃO NA FONTE IMPOSTO S/JUROS 72	42,70		729,89
		SALDO CONTABILÍSTICO			729,89
		SALDO DISPONÍVEL			729,89

63894310300001030103478017a



EuroBic

[Handwritten signatures]

EXTR. N.º 1 / 2020
PERÍODO 2020/12/01 a 2020/12/31
CONTA N.º 72638760.20.001

0079_0251
CENT PAROQUIAL SOLID SOCIAL FREG ALVARES
ALVARES
3330-144 ALVARES

O contacto no seu Banco:
ARMANDO SANTOS

TANB: 0,20000 %
Data Início: 2020/12/09
Prazo: 366 dias
Data Vencimento: 2021/12/10
Renovável: S

DEPÓSITO PRAZO TRADICIONAL - EUR

DATA MOVIM.	DATA VALOR	DESCRIPTIVO	DÉBITO	CRÉDITO	SALDO
		SALDO ANTERIOR			100.000,00
		SALDO CONTABILÍSTICO			100.000,00



DECLARAÇÃO

A CAIXA ECONÓMICA MONTEPIO GERAL, pessoa coletiva n.º 500792615, matriculada sob o n.º 124/920319 na Conservatória do Registo Comercial de Lisboa, com sede em Lisboa, na rua Áurea, n.º 219 a 241, declara para os devidos efeitos e por lhe ter sido solicitado que na presente data o cliente 8248219 – CENTRO PAROQUIAL DE SOLIDARIEDADE SOCIAL DA FREGUESA DE ALVARES é titular das seguintes contas e respetivos saldos à data de 31/12/2020:

274.10.003675-4	13.149,99€	Depósito à ordem
643.15.001003-8	75.000,00€	Depósito a prazo

Coimbra, 18 de março de 2021

Banco Montepio
Direção Comercial Economia Social e Setor Público



PI 02003 IR 081411 1214004343



CENTRO PAROQUIAL DA FREGUESIA DE ALVARES
LUGAR ALVARES N S/N
ALVARES
3330 - 140 ALVARES

Lisboa, 16 de Janeiro de 2021

Declaração IRC - Rendimentos e retenções na fonte

Nome: CENTRO PAROQUIAL DA FREGUESIA DE ALVARES

Contribuinte N.º: 501234020

NUC: 7765835

Ano: 2020

O Banco BPI, S.A. declara, nos termos previstos na alínea b) do n.º 1, do artigo 119.º do Código do Imposto sobre o Rendimento das Pessoas Singulares e no artigo 128.º do Código do Imposto sobre o Rendimento das Pessoas Colectivas que, em relação ao Contribuinte referido em epígrafe foram efectuados, durante o ano em referência, os pagamentos e retenções abaixo indicadas:

<u>Rendimentos Categoria E</u>	<u>Rendimento Ilíquido €</u>	<u>Retenções IRC €</u>
Depósitos à Ordem	0,00 ✓	0,00
Aplicações a Prazo	167,61 ✓	0,00
Valores Mobiliários	894,67 ✓	0,00
Outros Rendimentos	0,00	0,00
Total	1 062,28	0,00

<u>Rendimentos Categoria F *</u>	<u>Rendimento Ilíquido €</u>	<u>Retenções IRC €</u>
Rendimentos distribuídos por Fundos e Sociedades de Investimento Imobiliário	0,00	0,00
Total	0,00	0,00



Tiago Simões de Almeida
Director Central
Direcção de Operações

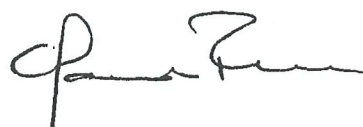

Cláudia Teixeira Almeida
Directora Coordenadora
Direcção de Marketing Empresas e Institucionais

* Detalhe discriminado no verso

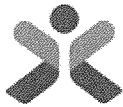

INSTITUTO DO EMPREGO
E FORMAÇÃO PROFISSIONAL, IP

DEPARTAMENTO DE PLANEAMENTO, GESTÃO E CONTROLO

CENTRO PAROQ.DE SOLID. SOCIAL FREGUESIA ALVARES

Lar São Mateus

3330-140

ALVARES

N/Ref: 15961/SE/23-2-2021

DECLARAÇÃO

Declara-se que o Instituto do Emprego e Formação Profissional, IP, contribuinte nº 501 442 600, pagou, no ano de 2020, a CENTRO PAROQ.DE SOLID. SOCIAL FREGUESIA ALVARES, contribuinte nº 501234020, a título de subsídios, o valor de 1 189,62 € (um mil, cento e oitenta e nove euros e sessenta e dois cêntimos), conforme abaixo se discrimina.

Subsídios à exploração	1 189,62
Outros Subsídios	0,00

Mais se informa de que os referidos rendimentos se encontram sujeitos a tributação, em conformidade com as alíneas f) e g) do nº 2 do artigo 3º do Código do IRS ou alínea j) do nº 1 do artigo 20º do Código do IRC, conforme aplicável.

A Diretora de Departamento

Cristina Alves

Por favor, confira os dados da presente declaração e em caso de desconformidade, contacte os serviços.

Rua de Xabregas, nº 52 1949-003 Lisboa Telefone: 21 5803000 eMail: dpg@iefp.pt

DECLARAÇÃO

João dos Santos Alves, Contribuinte N.º 174 164 149, com domicílio fiscal na Rua Rangel de Lima N.º 63, 3320-229 Pampilhosa da Serra, Contabilista Certificado inscrito na Ordem dos Contabilistas Certificados, sob o N.º 17609 na qualidade de responsável técnico do gabinete de contabilidade João Alves-Contabilidades, Lda, declara para os devidos efeitos ser responsável pela contabilidade e cumprimento de obrigações fiscais do Centro Paroquial de Solidariedade Social da Freguesia de Alvares, pessoa coletiva N.º 501 234 020 e que a mesma possui contabilidade organizada.

Pampilhosa da Serra, 31 de maio de 2021

cc 17609



APROVADO PELA DIRECÇÃO,

Padre Ramiro Moreira

(Presidente: Padre Ramiro Moreira)

Nuno Tavares

(Vice Presidente: Nuno Pedro Tavares Nascimento)

Nuno

(1.º Secretário: Diácono Júlio Augusto Santos Simões)

Joaquim

(2.º Secretário: Joaquim Manuel Fonseca Mateus)

(Tesoureiro: Augusto Henriques Simões Graça)

Alvares, 31 de maio de 2021

**APROVADO PELA ASSEMBLEIA GERAL
(CONSELHO PASTORAL),**

Padre Ramiro Moreira

(Presidente: Padre Ramiro Moreira)

Alvares, 31 de maio de 2021